工商晚報
The Kung Sheung Evening News
中華民國僑務委員會登記證台僑新字第貳壹號
中華民國內政部登記證內版台港字第零陸零號
督印及承印：工商日報有限公司
香港灣仔分域街十八號
各部電話
編輯部：二七零七零六
採訪部：二八零零八七　二七三四九二　二八二五四零
營業部：二七九三零八　二八零七零七
廣告部：二八二四五五
社長室：二八二四五五
總編輯：二七五零五六
經理室：二七七二六一
中區辦事處：二式五四九五　二式一式三八
電報掛號二零七五五　郵箱六二號
出紙兩大張售價壹毫
新聞紙第一一二七號

石籬區倫常命案 黐線仔揸死老母

【本報訊】荃灣石籬新區一住戶單位內，今晨發生一宗倫常命案。一名神經不正常的男子被疑效武俠片明星，將其母用爛玻璃瓶刺傷，拳打腿踢，然後勒至窒息斃命。該名神經不正常的男子現經被帶署查訊。

此宗倫常命案發生於石籬新區第十座十五樓一四三一室內。死者名梁綺蘭，六十歲。與一子一女同住上址。其子名梁×殊，廿五歲近日神經失常，時常在家手舞足蹈。鄰人皆稱其為「黐線仔」。

今晨八時五十分左右，死者之女已外出返工，僅留死者及其子在屋內，豈料其子突將死者推在地上，並騎在其母背上，拳打腿踢，死者因年紀老邁，未能掙扎逃脫，其後死者更被人用爛玻璃瓶向額前狂刺，尋且被箍頸，死者無力反抗，終被勒至窒息斃命。鄰居驚聞打架聲，循聲前往察看，赫然發現死者倒斃地上，其子則在旁縱聲狂笑，自鳴得意，鄰人乃撥電報警。警方接報後趕赴現場調查，但疑兇問非所答。警方不得要領，乃將疑兇帶返警署查訊，死者遺體則被舁往殮房。警方現時對此案仍在調查中。

圖：石籬新區今晨發生一宗倫常命案，一名六十二歲老婦疑被其子窒頸箍息而死。圖為市政事務署人員將其遺體搬走時情形。（本報記者張榮基攝）

小評　管制阻塞交通的小巴

每日行走港九及新界達四千輛的小巴，在疏導擠迫的乘客上，自有它的貢獻，惟在道路使用上，則增加了不少交通上的壅塞。這是有目共睹的事實，也是一直存在，而迄無妥善的安排辦法。

加上小巴除部份「禁區」外，可以隨時隨地上客落客。又因爭取時間，爭取乘客，於是，隨時隨地扒頭，不祇妨礙其他車輛行走，也予行人以極大的危險威脅。在收費方面，交通當局祇訂出一個不切實際的高價限制，結果，隨意縮短路程，隨意增加收費，市民早已嘖有煩言。

在本週日，由於天氣炎熱，到海灘海浴的市民衆多，大量小巴，竟湧到淺水灣及石澳灘頭，竟至巴士無法開出。據中巴當局稱：該日在下午五時十五分至五十分之間的半小時內，沒有一架雙層巴士可以移動，馬路上左右兩綫的交通，完全被小巴阻塞。因此，有二千人在等候巴士，而無法乘搭。同時，小巴又乘機起價，由五角加至四元。

巴士當局透露，假如這種情形再次在週日發生，中巴將取銷該綫服務。

這是一個嚴重的公共交通問題，希望交通當局，對於漫無秩序、有如野馬的小巴，必須加以管制，最低限度，應該做到指定地點停車，指定時間開車，規定收費價目，以便市民度假，而維公共交通秩序。

麗莎明妮莉婚變

【倫敦二十二日美聯社電】麗莎明妮莉於星期二日說：她已經和德西阿爾納斯解除婚約，因為她是和英國明星彼得斯拉相愛。

麗莎帶笑的對記者說：自從她抵達倫敦，邂逅這一位已結婚三次的彼得斯拉之後，她與德西阿爾納斯的婚約即告解除。她說：「這是相當簡單，我們的婚約——我們的關係已有一段期變得很壞——很幸運地，我們的婚約已經被解除。」

二十七歲的麗莎是在十一日之前當她抵達倫敦時首次邂逅彼得斯拉的，她說：「我愛這人，而我亦很高興我說這人亦愛着我。我覺得十分愉快。」

圖為：奧斯卡金像獎女星麗莎明妮莉於五月二十二日在倫敦沙窩酒店招待記者，她指出她與德西阿爾納斯的訂婚現已告吹，而她正和著名影星彼得斯拉熱戀中。左為麗莎與阿爾納斯當年相好情狀。（合眾社）

尼克遜承認白宮官員在大選中有非法行為 但聲明他個人無罪

【華盛頓廿二日法新社電】尼克遜總統今日發出一份聲明：承認白宮官員於一九七二年，選舉運動當中，犯有非法行為。

但他宣佈他個人的無罪，並說：他決心留任。

尼克遜在一份向報界發表的冗長文字聲明說：「我決不放棄我的責任。我決繼續做我被選出來去做的工作。」

尼克遜先生的聲明是水門醜聞爆發以來所發出之最詳細而又明確的聲明，其中又說：他不知有在一九七二年六月偷聽民主黨水門總部秘密的計劃，亦不知有掩飾這醜聞的企圖。

決不放棄責任 繼續總統職務

【華盛頓廿二日美聯社電】共和黨領袖們今日歡迎尼克遜總統關於水門事件的聲明。

共和黨全國委員會主席布殊說：「我讚揚尼克遜總統的聲明，這聲明清清楚楚地再度表示總統本人與水門事件或後來掩飾這事的企圖無關。」

在國會，參議院共和黨領袖史葛說：「國家將歡迎總統為平息各種攻擊，指摘和間接誹謗而發的理直氣壯與詳盡的聲明，這些攻擊與誹謗企圖牽涉及總統的。」

【華盛頓廿二日美聯社電】尼克遜總統於星期二宣稱：他將不因水門醜聞案件而引退。他承認他的屬僚確有廣泛掩蓋這事的行動，但警告說：現時的調查有損害美國國家安全之虞。

他宣稱：「我決不放棄我的責任，我決繼續做我被推選去做的工作。」

在白宮發出的兩份聲明裡面，尼克遜特別否認他事前知道水門偷聽事件，否認他對這案的被告提供寬大處理；或他直至最近才知道他的私人律師加爾姆伯以金錢給與各被告之事。

他並否認他企圖牽連中央情報局於這醜聞案之中，否認他直至最近才知道有闖入精神病學家史爾斯曾的辦公室，或授權、鼓勵屬僚從事非法或不正當競選運動戰術的行動。

但是他說：現時看來，似乎顯然有範圍廣濶的努力來限制這事的調查，或隱瞞政府與競選運動人員有可能介入這案的行動。

代理白宮法律顧問加爾文告記者說：總統的聲明之一個目的，在禁止揭露被革職之總統府法律顧問狄恩從白宮取去而交給法庭官員的秘密文件。

尼克遜說：狄恩的文件載有一項從未實行的計劃，使用闖進行動來取得國家安全情報。總統說：這些文件是「極之敏感」的。它們包括某些外國情報人員才能和處事方法的評定。當然，這些文件必須維持秘密的。

文憑教師正投票 表決新薪酬建議

【本報訊】在文憑教師第四次緊急大會上，通過了以學校為單位，使每一文憑教師都有機會參加投票辦法以表決是否接納政府新修訂薪制，日來投票工作正熱烈進行。登記各校及有關單位之「投票表決記錄表」及「投票表決須知」除於大會後發出部分外，已分別由郵寄往各學校及行政單位。

連日來各校文憑教師均安排適當時間，嚴格遵守「投票表決須知」進行投票，以表示自己的態度。甚多學校單位已將投票結果交回教育團體聯合秘書處，以待投票截止後統計及公佈結果。

交回「投票表決記錄表」之截止日期為一九七三年五月二十九日（星期二）下午五時正，郵寄者則以五月二十六日（星期六）或以前之郵戳為準。如部分學校或行政單位尚未收到「投票表決記錄表」及「投票表決須知」者，須立即派人前往佐敦道渡船角文景樓四十一號三樓教育團體聯合秘書處領取。

拍膊頭

圖中所見是當蘇俄共黨主席布里什紐夫於五月二十二日結束他的西德之行，準備登機離去時，親自前來送機的西德總理勃蘭特輕拍着他的肩膊的鏡頭。（合眾社）

東京似為爭取地下鐵工程 放寬對港貨入口歧視 工商界批評做得太少過遲

【本報訊】日本政府似為日港地下火車工程助陣，放寬對港貨入口之歧視。

但此間工商界認為：就目前所得消息而言，日本之措施仍然係太少與太遲。

本港輸日貨物中，原有九十六種被歧視，不能享所謂發展中國家特惠稅。據報：現時歧視者祇減少十二種，他如綫，像生花、鞋、假髮、寶石（鑽石）、袋及象牙品等，仍不能享特惠關稅。

至於紡織品是否獲放寬，昨仍未獲確訊。和記公司一負責人謂：如對紡織消除歧視，自然係好消息，但即使如此，祇係使香港與其它亞洲國家相等地位，及祇能稍補本港貿易之巨額入超情況而已。例如本港於元月與二月間對日輸出祇值八千一百萬一十萬元，但日貨輸港，同期內卻為八億八千一百九十萬元。以是之故，港督對於日本之仍歧視本港，曾發出嚴重警告。

今日天氣預測

吹輕微無定向風，大部份為東南風，天色晴朗，天氣炎熱，下午最高溫度可升至攝氏表卅一度。

中午十二時錄得室外氣溫為攝氏表卅一度，濕度為百分之七十七。

高潮：下午一時零二分；低潮：下午九時十一分。

英外交官傳醜聞 西德雜誌形容他是國際嫖客 牽涉走漏情報與勒索

【漢堡二十二日路透社電】西德「明星」雜誌說：一名據稱是貴族出身的英國高級外交官員，是和一件國際性的罪惡醜聞有關的常「客」。

該雜誌在一項報導中說：這名外交官員是一連串在倫敦、紐約、西德和巴黎的高級妓院的走漏和勒索等事。

「明星」雜誌是一本以它的調查報導而馳名的暢銷雜誌。該雜誌說該名外交官員，是掌握有很多軍事秘密。

該報導說：國際特務組織正對這醜聞進行調查，因為這可能會涉及軍事情報。

兩職員中區提欵被劫 事主呼救警員拘一人

【本報訊】港島中區歷山大廈內一洋行之兩名男女職員，今午在美國銀行提得二千五百元現欵後，在返回寫字樓途中，被三名男子當街截劫。事主高叫求救，一名巡警聞訊，馬上追捕，其中一疑匪企圖走進皇后大道中美國大通銀行暫避，但卻被巡警追至捕獲，並在疑匪身上搜出一枝類似假槍物及現欵。疑匪現正被扣留在署內接受查訊。

據悉：案發於今午十二時左右，當時歷山大廈一洋行之兩名職員，於提欵後，在歷山大廈電梯前遇掠，三名年約廿餘歲的男子，其中一持類似手槍物向兩人指嚇，並掠去所提出來的二千五百元現欵。

匪徒得手後，馬上發足飛奔。

事主則高聲呼救，驚動一名巡警，警員與匪徒一追一逐，至美國大通銀行時，疑匪企圖走進銀行內暫避，但為警員追至，將其拘獲，帶署查訊。

有十一次偷竊案底 七四古稀老婦高買 重判入獄八月

又：一名高齡老婦因被控偷竊罪名，今晨在北九龍法庭提堂，被告認罪，法官因基於被告先後共有十一次偷竊案底，故重判其入獄八個月。被告女子雷蓮，七十四歲，被控於本月廿二日在九龍中僑百貨公司內，企圖偷竊皮背心一件。

案情如下：本月廿二日下午二時五十五分，被告在彌敦道中僑百貨公司內皮具部，偷去皮背心一件，價值港幣九十元。用手將之摺起藏在其身上衣服內，但為公司內職員王偉康發覺，跟踪被告至大門口，被告見有人看見，遂將皮背心丟在地上，但一切敗露，當場被捕。

今晨法官聆訊此案時，獲悉被告自一九五四年以來即開始犯偷竊罪，前後凡十一次，最近一次是在去年七月廿一日，當時被判入獄三個月。被告今晨向法官求情，謂其兩手均斷去若干隻手指，但法官認為被告多次犯法，因而判其入獄八個月。

港澳直昇機 傳年底開航

【本報訊】港澳間開辦直升機航綫，昨日又傳今年底有實現可能。

有關港澳直升機航綫之消息，近年時有發出，但因涉及葡萄牙與北平，故雖或有進展，亦十分遲緩。

據傳：英國將于下星期與北平商談空運問題，並涉及以本港中途站事，故此間直升機公司對於港澳綫計劃之實現，又認為希望增加。甚至推測可以在今年底進行。

抗賊殺身英雄公祭

【本報訊】在「撲滅暴力罪行運動」聲中，因協助追匪而被歹徒刺斃的「抗賊英雄」馮明輝，將於本月廿五日上午十時在荃灣白田背西樓角三村福利會門外廣場舉行公祭。設壇廣做法事，以超渡死者之魂。

同時，在是宗搶截中退劫的事主，今日已向荃灣警署報到，協助警方繼續追尋其餘之在逃匪徒，相信在該事主的協助下，警方可望於不日將餘匪徒拘獲繩之於法，以慰死者在天之靈。

甄沾記着名椰子糖

中區寫字樓廉租
每呎二元八角起
擺花街廿九號
中環大廈
全層六千餘呎，適合股票公司（可裝金銀交易所電視轉播）及其他商行寫字樓，全中區租金最平，每呎二元八角起，有專用電梯上落。歡迎參觀，管理處引看。
步行三分鐘可到銀行區，面積由四百呎起
接洽處：利興發展有限公司
香港恒生銀行大廈一五〇二室
電話H二三七八八五　二三〇五七三

股
銀行及財務・保險：滙豐銀　（英倫　恒生銀　海外信　大華銀　友聯銀　東方財　永利財　萬樂財　倫太保　亞洲保
航業及倉塢：會德豐　會德豐　新世紀　維達航　萬邦航　萬寶航　亞洲航　華光航　帝后船　東方貨　保榮航　均益倉　九龍倉　安全貨　太古船　黃埔船　天星小　油蔴地
公用事業：香港電　九龍電　中華煤　電話公　電車公　九龍巴　九龍巴　中華巴
工商・投資：會德豐　會德豐　統一機　協成行　漢國　恒隆　信託公　信託公　怡和　怡和証　怡南　安達臣　滙豐投　太平洋　森那美　新英華　仁孚　東泰貿　麗德投　德利投　得心投　船務投　第一証　香江物
地產・置業：置地公　高富置　亞洲置　建煌新　博富臨　大元置　惠泰置　華美置　啓德置　至祥置　偉誠建　華昌建　永泰建　聯安置　大信置　富捷置　昌生興　財務地　豪華　伊人置　萬年置　夏利文　合和地產　新鴻基　南太平　和記地產　力士地產　鷹君地產　嘉站地產　華大地產　富利地產　金山地產　恒生工　大昌地產　兆安地產　嘉年地產　憲和地產　聯邦地產　聯邦地產　萬邦地產　穗豐地產　寧隆地產　四海地產　利安地產　大生地產　萬昇地產　萬生　鎮漢置地　大寶地產　華光地產　華信　保華　金門
建築・企業：青洲英坭　機工程　利基業　保利工程　莊士發展　利興發展　泰盛發展

投機者作技術性調整
歐洲金價由高點下瀉
美元獲短暫喘息稍告回升

【倫敦二十二日美聯社電】在歐洲市場上，美元於星期二日從它的最低匯率稍告回升，而金價卻從它的最高紀錄下瀉。

經紀說：這兩種變動都是「技術性」和可能祇是暫時的。

美元在過去數月來不斷下瀉，這已使它失去了對買家的吸引力，而金價卻不斷上升，使持有黃金者在拋售黃金時有利可圖。

但星期二日的交易是比較平淡，顯示投機者正在檢討最近出現的激烈交投活動。沒有人敢說美元信心的危機已經過去。

在此間的一名經紀說：投資者繼續關注「水門醜聞」對尼克遜政府的「心理打擊」，他們恐怕尼克遜總統在解決貿易貨幣和其他問題上的權力會被削弱。

經紀們說：這就是美元於過去兩週來一厥不振，而金價卻不斷暴漲的主要原因，而美國經濟中的弱點祇不過是導致這種局面的一個小因素。

星期二日在蘇黎世的尾盤金價是每安士一百一十點五美元，倫敦是每安士一百一十點七五元，而星期一日的蘇黎世尾盤金價是每安士一百一十三美元，而倫敦是一百一十二點美元。巴黎、法蘭克福和米蘭的金價於星期二日亦告回順。

同時，美元於星期二日和敦倫、蘇黎世、法蘭克福、巴黎、阿姆斯特丹和米蘭等地的外匯市場恢復元氣，美元曾於星期一日在法蘭克福，蘇黎世和巴黎等地的外匯市場上跌至最低點。

蘇里文由巴黎飛西貢
顯示基黎和議現困境
阮基石稱進展是基氏個人觀感

【巴黎二十二日法新社電】觀察家們說，在今天所舉行的長達六小時又十五分鐘的會議中，尼克遜總統的國家安全顧問基辛格博士與北越的中央政治局委員黎德壽似乎又遭到了出乎意料的困難。

他們說：他們自五月十七日開始，共舉行了五個會議，作了二十四小時的談判，有幾件事實顯示他們業已遭遇了麻煩。

第一件事是基氏的最高助手蘇里文今日突然離開巴黎去西貢。蘇氏是美國國務院遠東事務副助理國務卿。今日在奧蘭機場登上一架美國空軍飛機時拒施發表任何評論。

第二件，北越外長阮基石抨擊了南越總統阮文紹。他說：「他就是經常把泥沙潑在和平的軸承裡的人。」

阮基石對基氏昨天所作樂觀表示唱低調。基氏曾說：「我們有進步。」

但阮基石說：「那是基辛格先生個人所得的印象。我們不能這樣說。」

第三，此間觀察家們同時指出一件事實，那便是這些談判，原來只預備舉四小時至五小時之久者，現在一味在拖下去，眼前還不見有結束的跡象。

某北越方面的消息說：明天留在巴黎的基辛格與黎德壽所舉行的會議，並不能結束談判。

第四，雖然是談判的內容秘而不宣，此間觀察家探察出美國代表的態度在今天舉行會議之前與會議之後有微妙的改變。

雖然是美國的代表還是與往常那樣笑容滿臉與握手，今天似乎沒有過去那麼輕鬆。在過去舉行會議休息的時間中，基辛格經常與黎德壽作「友好散步」，但今天沒有會議中斷了三次，以便美國的代表可以作個別磋商。每次磋商時人們看見基氏與蘇里文及美國新駐南越大使馬丁熱烈地交換着意見。

同時在巴黎西邊郊外的西貢的由阮留國率領的代表團與越南臨時革命政府的由阮文孝所率領的代表團今天也舉行了長達兩小時的會議作政治談判。

這是他們的第一十二次會議，下次會議定於五月三十日舉行。

在今天的會議中，衆方互相指摘對方破壞和平條約。

【巴黎二十三日合衆國際社電】白宮顧問基辛格與北越舉行了目前談判以來最長的一次會議，然後派遣他的最高助手去西貢。

美國大使館方面証實，基氏的最高助手蘇里文將乘機去西貢。

新聞發言人特拉脫納今晚告合衆社：「現在剛遄貢，蘇里文將去西貢。那是正式的消息。」

【巴黎二十二日法新社電】尼克遜總統的國家安全顧問基辛格博士今日會見了法國外長左伯特，時間長達一小時又四十五分鐘。

基氏在離開法國外交部時並未作評。

據相信，他們談的是關於下次蓬培度總統與尼克遜總統於五月三十一日至六月一日在冰島舉行會議之事。

陪同基氏去見法外長都有美駐法大使歐文。

希斯昨向蓬培度保証
英儘快聯合貨幣浮動

【巴黎廿二日法新社電】英國權威人士今日說：英國首相希斯在與法國總統蓬培度舉行會談時重新保證英國將會儘快加入歐洲共同市場的貨幣聯合浮動行列。

該人士說：在過去兩日的會議中，希斯蓬培度詳細解釋英國的經濟局勢，他們之間的會議已於今日午間結束。

該人士並稱：蓬培度了解英國經濟局勢出現的問題，並承認這是要由英國自己來決定英鎊是否應該和其他歐洲貨幣一起聯合浮動。

【巴黎二十二日美聯社電】法總統蓬培度與英首相希斯於星期二日同意，目前談尼克遜總統與西方國家領袖一起舉行大西洋高峯會議事，時機尚未成熟。

去結束了兩天的會談後，英國與法國首領的發言人說：會談顯示，雙方對一般的問題，取得了協調，並對所有討論的題目，意見頗為接近。

在他們所作九小時又一十五分鐘的討論中，有很多時間化在談論美國總統顧問基辛格於四月二十三日所發表的演說，建議一個新的大西洋憲章。

英美在聯國安理會否決
制裁羅得西亞經濟議案

【聯合國廿二日路透社電】英美兩國否決安全理事會的決議案，這議案將會大大擴大對羅得西亞經濟制裁的範圍。

與法國一致，英美兩國在另一議案中放棄投票，這議案的一項條文是將要美國撤消准許羅得西亞礦和鎳進口的法例。

雖則安理會通過這議案，但今日未對這議案投票的國家將不認為它們受它的約束。

圖片說明：於本月二十二日在漢城舉行的世界杯亞洲A組初賽中，香港隊以一比零擊敗日本隊。圖示香港隊的前鋒寃穗翁以頭槌攻門，而日本門將世田飛身將球搶出。（合衆社）

南北韓今舉行
行政委會會議

【漢城廿二日合衆國際社電】此間今日宣佈：南北韓官員將於星期三日，在板門店舉行一次行政委員會會議。

南韓一名發言人說：雙方將會派出一名行政委員及兩名秘書，於星期三日當地時間上午十時，在休戰村的北部舉行會議。

該委員會將討論有關準備於六月在漢城舉行的南、北韓調協委員會第三次會議的計劃及主題。

印度武裝警察叛變
與陸軍作激烈槍戰
至少有百多人死傷

【新德里二十二日法新社電】當印度陸軍士兵與省武裝警察部隊於今日在北方省各個不同地區爆發衝突時至少有五十人喪生和一百多人受傷。

報告說：槍戰直至傍晚時份仍在該省北部，東部及中部至少六個城市內發生，省政府是當省武裝警察進行叛變加入在省府勒克腦的罷課學生行列之後召派軍隊進入該省的。

新德里的官員並沒有証實該項叛變的消息，但卻報導該省境內發生交火事件並「造成了一些傷亡。」

在勒克腦，軍隊接管了警察的工作，而印度總理甘地夫人的家鄉阿拉哈巴市亦由軍方部隊代替了省武裝警察的職務。

在田中訪蘇期內
日外相將往中共

【東京廿三日法新社電】政府人員今日暗示，外相大平正芳可能得在首相本年八月訪問蘇聯的時間未派前往中國大陸。

據他們消息，姑勿論中共總理周恩來訪日一事是否實現，大平正方之訪問中共則正在考慮中。

大平正芳陪同首相田中訪問俄國，他於回程的時候便將在北平逗留。

他們工作將是協助加速中共與日本民航談判的進行，這談判現因日本之台灣航綫而發生枝節。遠比這事重要的是，他們任務將向中共領袖解釋田中首相訪問蘇聯之目的。

因為中共與蘇聯對抗，故中共領袖可能以濃厚的興趣來注視田中之訪問克姆林宮行動的。

太空人升空
倒數昨開始

【甘迺迪角二十二日合衆國際社電】太空實驗室太空人的倒數開始已由今晚八時三十分延遲到明早五時三十分，但發射升空時間仍是星期五日下午九時（即香港時間星期六日上午六時），技術人員說：這項半日的延遲是因為要補充火箭內的電池的電量。

美股動態
歐洲美元回升
美股順勢上揚

【紐約廿二日美聯社電】星期二市況重整，經過多日來的低挫，稍作振起。

紐約証券交易所升價股與跌價股的比率為九比六，交投活躍，工業類、公用類、財務類及交通類股票價位多見向上升。

分析家認為：目前的情況是技術性調整階段而已。

另一分析家表示：投資家有點鼓勵力量，是由於政府的報告謂四月份的物價略為下跌。

杜鐘斯卅種工業平均指數收市時上升五點九五至八九二點四六。

紐約証券交易所升價股八百五十八種，跌價股六百四十八種。

全日成交股數總達一千八百零二萬股，交易所內一千五百種普通股票收市時上升零點四四至五十四點六六。

最活躍股票為殖民寶爾集團，上升零點六二五至四十點七五。

路連士集團亦甚為活躍，上升零點二五至十八。

紐約証券交易所活躍股票收市時價格。

股票名稱	收市價
美國電話電報股權	六
碧狄遜樂園	廿六點七五
溫尼巴哥工業	五
通用發電集團	十七點二五
殖民寶州集團	四十點七五
英國電話電報	五十一點五
羅連士集團	十八
國際電話電報	卅三點六二五
高富石油	廿三點一二五
第一國際城市	卅五點五

美國股票走勢指數

【紐約廿二日美聯社電】杜鐘斯平均指數：

種類	開市	收市	昨日收市比較
工業股	八九六·六七	八九二·四六	升五·九五
交通股	一六四·五〇	一六五·四三	升三·一〇
公共事業	一〇五·四四	一〇五·七六	升〇·五四
其他股	二七六·六一	二七六·三〇	升二·五〇

中原電器行有限公司
德輔道中105號
遷拆 大減價
各種家庭電器用具及錄音機，電視機，音响器材等不惜割價平賣，限期全部沽清。
新店地址：機利文街50號（國際大廈側）

銀色鼠隊又一貢獻
陳自強 張森 劉家昌
爆到離譜 逢人話過癮
男人睇到舔舔嘴！ 女人睇到陰陰笑！
麗華 國都 寶石 北河 恒星 英華 太安 觀塘 明月 福星 美宮 萬年 龍華 澳門 寶都

新都 樂都 今天五場
嘉禾發行 王羽監製 巨人出品 特種巨獻
美高梅之千萬金圓宮闈俠艷騎術劍術超級巨片
史超域格 蘭加主演 狄波拉嘉 占士美臣
導演聖手丁善璽 英雄本色 又一傑作
古堡藏龍
夜女郎
四十八位應召夜女郎大暴露！大寫真！
王冰冰 陳莎莉 陳佩伶 孟莉
忠義薄雲 肝胆氣勢 鐵虎磅礴 生龍活虎 日月同光 美人如玉 劍龍如虹

江山美人
THE KINGDOM AND THE BEAUTY
林黛 趙雷 領銜主演
李翰祥 導演
全新印本 百看不厭
翡翠 娛樂 國賓 荷李活 黃金 樂都 英京 亞洲 好景
不朽名片後天重映
第一部揚威海外的中國片在世界各地上映盛況空前
劇中人物家傳戶曉 流行曲調朗朗上口

下期映 總統 華盛頓 東城 域多利 國華
安樂發行公司
色情風趣樂而不淫
宜不童兒
玩家
AN INNOCENT GIRL
男玩家手法！女玩家絕招！

豪華 快樂 今天獻映 全新印本
多情帝子 所羅門 一代奇女 茜芭后
聖經人物 銀幕重現
所羅門王與茜芭后
尤伯連納 珍娜羅露拔吉烈 佐治山打士 瑪莉莎 寶雲姐
四柱擎天 盛大演出
大導演京惠多心血結晶
SOLOMON AND SHEBA
聯美公司千萬金圓不朽巨獻
特藝七彩

東方 凱聲
狂滿今天獻映 12點半 兩點半 五點半 七點半 九點半
享譽世界影壇驚險兇殺巨片 好評如潮
ALAIN DELON MARIE LAFORET MAURICE RONET
RENE CLEMENT PURPLE NOON
怒海沉屍
金像大導演克里曼精心傑構
特藝七彩
天皇巨星阿倫狄龍代表作 天衣無縫的毒計！口蜜腹劍的兇犯！
即起定座 兒童不宜

明珠·倫敦
明天隆重獻映
南國公司發行香艷奇情巨片
新潮男女 裸體遊戲 神秘血怪 血洗魔鬼
荒島探險 險象還生 辣手行生 兇人勿近
畢賴恩荷利泰 芝露夏娃 加利彌漢頓 領銜主演
HORROR ON SNAPE ISLAND
魔島血怪
提防嚇破胆 帶定驚風散 兒童不宜

京都 文華
明天獻映
本年度最受警察高層讚揚成功破案謀殺疑片！
四射魅力 琵琶 朗嘉 英俊小生 卡度 盧士 主演
佈局 開局手法新鮮 發展過程脫俗 結局離奇令人醒目
惡晒
兇手
WHO KILLED THE PROSECUTOR AND WHY?
係過癮嘅
文正發行

片約所限最後今明兩天
翡翠 娛樂 國 荷 黃 英 亞 好 金 活 李 實 樂 京 洲 景
翡翠·荷李活·加午夜場
毒女
何夢華 導演
羅烈 陳萍 領銜主演
五飛強姦 演得逼真 成人電影 兒童不宜
她不知有幾天命！卻要殺掉五個人！
SHAW SCOPE

利舞台
今天選映
藝華公司出品社會諷刺奇情巨片
龍剛代表作品刷新賣座紀錄
應召女郎
本片榮獲本屆亞洲影展魚尾獅獎兩項獎：最佳影片獎 反映現實最佳表現女演員獎！
恬妮 金霏 陳曼玲 丁珮 李琳琳 鄧光榮 主演

體育

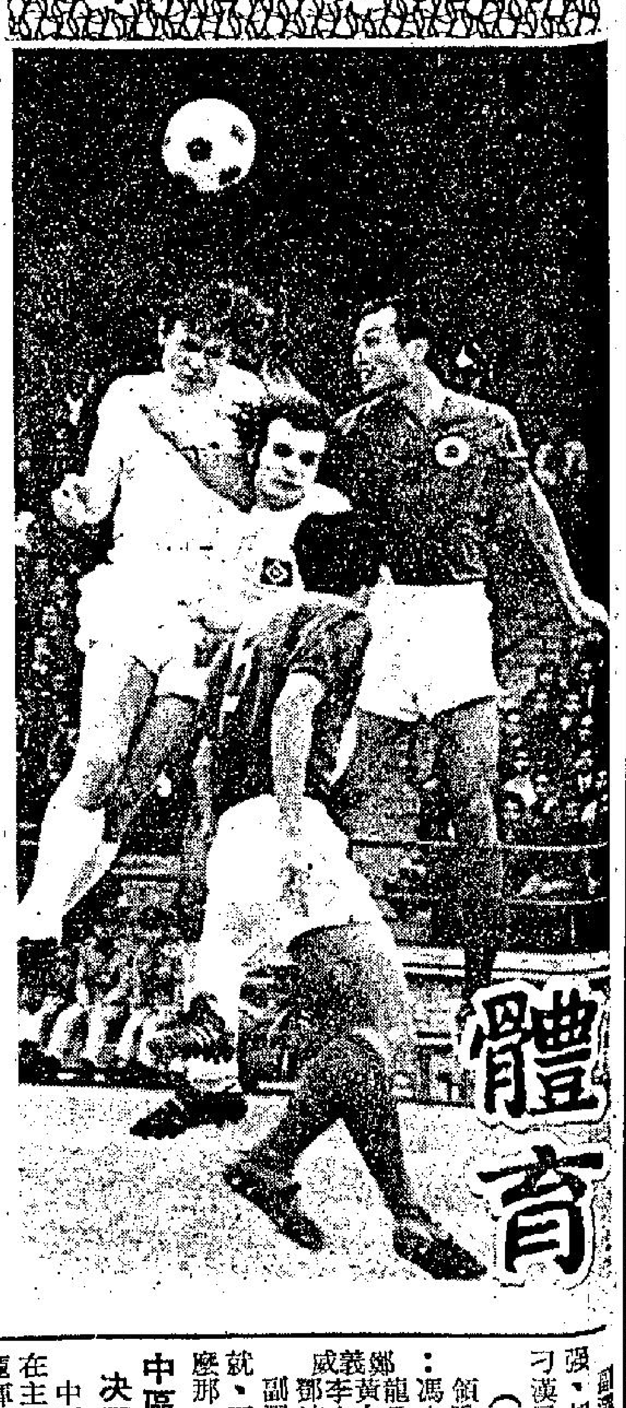

漢城世界盃足球預賽
香港隊昨擊敗日本
郭家明一箭定江山

雖然日本於昨日以零比一敗於香港，但它在世界盃亞洲A區的A組出線可成爲事實，而B組方面，肯定可出線的是以色列。

香港是於完場前八分鐘才放入一球。於整場比賽中，香港隊表現出美妙的隊型和優秀的個人技術，使到它的墨西哥世運銅牌對手手足無措。

於下半場，香港隊的三個箭頭郭家明、黃達財和袁權韜不斷粉碎日本防線，至完場前八分鐘，郭家明中場推進，盤過兩名守衛，由三十碼遠射破網。

由目前的形勢看來，A組的日本已肯定出線，香港於昨日對越南失球祇要不超過四球亦可出線，以香港目前的狀態，太可以A組冠軍隊出線。

B組方面，以色列勢必出線，另一隊則爲大馬與泰國之爭，如大馬能大勝泰國，而以色列亦擊敗南韓的話，則主辦國南韓將無出線希望。

漢城世盃預賽現勢

隊別	賽	勝	和	負	得球	失球	積分
A組							
日本	二	一	〇	一	四	一	二
香港	一	一	〇	〇	一	〇	二
越南	一	〇	〇	一	〇	四	〇
B組							
以色列	二	二	〇	〇	九	〇	四
韓國	二	一	一	〇	四	〇	三
大馬	二	〇	一	一	〇	三	一
泰國	二	〇	〇	二	〇	十	〇

港澳埠際足球對抗
今午在花墟場上演

香港對澳門埠際足球賽，今日下午五時在花墟球場舉行，乙組聯賽光華對九果，于下午三時十五分先作序幕戰，票價統收三元。

今天的港澳足球賽，如經過九十分鐘角逐打成平手，須加時廿分鐘比賽，再不分高下，雙方便併列冠軍。

此項埠際賽原是一年一度輪調報聘的賽事，但一九六二年及一九六七年兩屆，因事停辦，本年則由澳門派隊來港比賽。

因爲香港足球水準遠比澳門爲高，所以，港澳足球埠際賽大都是由香港奪得錦標。正爲了這個緣故，本年香港足總選陣迎戰澳隊，便多選新血球員爲代表，以便把雙方實力上的距離拉近。

雖然所選出的正選球員中，有駱德輝、曾展鵬、鍾楚維分別申請免役，但足總已加選羅文強、李崇剛及刁漢民補缺，實力還不致受到很大影響。

由于港隊陣中各新血球員均鬥志高昂，而張耀東、李桂雄、賴汝楣、黎榮富、張家平等狀態不俗，倘能保持水準，當可擊敗澳隊，蟬聯冠軍。

客隊經于昨日抵港，休息一天然後與港隊對抗，以免疲兵應戰。

從客隊寄來的球員名單所見，陣中多是新血人馬，估計他們的球技仍屬有限，定然比港隊遜一籌，況且在香港比賽，他們失去地利，贏面就不如港隊大。不過，因爲雙方都具有旺盛的戰意，比賽過程將會十分激烈，決不會平淡。併錄雙方陣容如次：

（香港隊）

領隊：陳宗抗，教練：朱永強，隊長：馮志明，副隊長：梁能仁。

劉榮業　陳世非　梁能仁　馮志明　張耀東　趙雨亮　黎榮富　賴汝楣　張家平　李桂雄　陳鋮

副選：盧國華，羅文強、胡秀文、李崇剛、刁漢民。

（澳門隊）

領隊：鮑馬壯，隊長：馮少偉。

鄭義威　龍長合　黃志雄　李文光　鄧波治　馮少偉　翁國偉　陸仲強　李聯樞　馬甸士　黃方濟

副選：李世生、麥均就、區華路、黃耀開、麼那、馬英、劉志源。

歐洲第一個人造草地球場（在倫敦）球員在這兒練習盤球時，感到十分舒適而自如。

・袁權韜衝門・世界盃足球亞洲區初賽，香港以一比零擊敗日本，圖爲香港前鋒袁權韜（左）企圖以頭槌攻門，但日本守門員衝出將球擊去，得以脫險。（合衆國際社無線電傳眞）

中區市民服務會 決舉辦四項運動

中區市民服務會本屆在主席白光，廖烈道，龐輝，梁慶維，湛佑彬，劉志文，莊英茂，馬沈慧芙等首長領導下，最近爲配合會務蒸蒸日上，特於本年六月至九月間，主辦四項運動大賽，其中包括小球，籃球，游泳，乒乓等項目，旨在聯絡中區市民與各機構，商號，團體，學校間之友誼及提倡與平均發展各項體育運動，首先獲得中區民政司署支持與各機構贊助及報效獎品，該會日前曾假蘇浙同鄉聯誼會召開會議，即席成立賽務委員會，該大賽經已展開報告，額滿即隨時截止登記，每隊參加報名費二十元正，個人乒乓賽報名費二元正，個人游泳賽每項目報名費五角正。舉凡中區社團，商號，機構，學校或個人組織之隊伍，均所歡迎。如擬組隊參加者，請先撥電二四二五一九或向該會（德輔道中廿四號廖創興銀行大廈一二一二室或威靈頓街六十四號中區民政司署取閱賽章及報名表格，填妥後送回該會。

圖片說明：天星保齡場「雲赫頓」保齡聯賽，昨由雷諾士營業主任霍滿（左）主持頒發去週特別獎。

圈中人語

明天決向警伯攞分
鄉親部隊昨午苦練
傷將加緊治療準備上陣

「鄉村部隊」的元朗足球隊，自去仗在東方腳下搶得兩分，使到護級前途仍未能完全絕望，而統帥部亦希望能夠作孤注一擲的掙扎，冀能從中殺出重圍。故此爲着應付近日烈日陽光下作戰，昨午三時半便開始在元朗鄉的另一個借用某中學球場苦練，今日休息一天，明日便與警伯作護級戰。

昨午這支「鄉村部隊」的「土炮」，在教練羅北的指導下，除作體力苦練外，並作分隊的攻防戰，陣中有主將「村長」陳遠志，因爲去仗對東方時右足踝有輕傷，昨天因爲要參加操練，故此未有到市區的軍醫梁治鴻處治傷，而梁治鴻爲着使到陣中無傷兵，昨午不除跋涉，親自携帶藥物前往元朗隊宿舍，替「村長志」敷藥，亦可見軍醫梁治鴻對元朗隊前途之關照及重視明仗之勝負。

副帥「海鮮大王」黃鉅及文富好昨也親自驅車前往督師，由書記盧惠松在操練後，與球員返回宿舍休息，以備養精蓄銳，明日在護級戰與警伯一決高下。

據元朗副帥黃鉅指出：本來元朗咁嘅人脚，將來就算降班亦無話可說，不過，各鄉紳則希望這支唯一代表地方性之隊伍，當然唔希望就咁降到乙組，祇盡自己最大的努力，屆時多走一步，就算不幸被挫，亦無話可說，但亦希望能夠全奪兩分。同時這位副帥更表示，若果明仗能夠搶得一至兩分，在攪軍宴時，每席加紅班一條，以資鼓勵，「小坦克」楊少年即表示明仗有信心勇往直前過關。

本來在昨天午操練前，有統帥主張今天入選之港澳埠際賽的梁能仁申請免役，但教練羅北認爲是不必要，因爲梁能仁年青，體力容易復原，主要唔好受傷，對明仗便沒有影響，至于明仗與警察之戰，元朗是否有信心過關，羅北則認爲，屬于一場「五五波」，經驗是警察較優，但元朗這羣青年伙子，則體力充沛，如果能夠搶得領前機會，可能有機會搶分。（廣）

世界足球

歐洲開放第一個
人造草地球場

當倫敦，艾斯寧頓區於去年開放歐洲首個「人造草皮」球場時，我們爲此而慶幸。

人造草皮是一個絕好的意頭，但各國跟隨這種趨勢的態度，似乎過於保守。理由相當簡單，這便是資金問題。

但爲甚麼直至去年英國才出現首個人造草皮球場。因爲其他球會或市政局都希望有第一個始創者去嘗試它是否成功。

艾斯寧頓區爲它們解答了此問題。

該區的藝術暨遊樂委員會主席巴里說：一年來的試驗證實人造草皮球場比想像中還理想。

人造草皮再加上安裝汽燈及其他裝置約爲二十萬英鎊。但在這個球場上，你可以每星期進行四十場比賽，而不致損毀草地。很明顯，這對保養草地來說，是一項最完滿的解答，除此之外，人造草地球場並無凹凸不平的現象，而且可以由機器洗滌或翻新。

一得之見

護級戰新形勢的分析

聯賽的護級形勢，是否到達決定的階段？由明日起連續兩天的賽事，將爲重要關鍵。目前仍未穩定甲組地位的球隊尚有五隊，處於降班邊緣的九巴似難扭轉大局，元朗與星島正急於擺脫陪同降班，東方及警察的得分仍未到達護級的「安全綫」，明天元朗對警察，後日星島戰東方，是直接影響護級形勢的賽事，如果警察、東方都能取勝，則護級的形勢可以確定爲二十分，要是元朗、星島贏波，則護級形勢更爲混亂，那隊降級更難估計，將使廿八日的流浪對元朗，廿九日的東方對九巴帶來更濃厚的刺激性，由明天起至廿九日的六天，有五場甲組聯賽，除了廿六日電話對加山勝負已無關重要外，其餘四場比賽均與護級有關，而且東方及元朗在這段期間內均爲出賽兩場。

東方上仗敗於元朗，使聯賽護級形勢更爲刺激，如果東方上賽勝元朗，則其護級已大功告成，可是在炎熱的天氣下作戰，東方賽來一無是處，以致數月來辛苦的護級，仍未竟全功，廿五日對星島，如果東方贏波的話，仍可以穩定甲組地位，如果被星島搶分成功，則不論「噴射機」取勝或賽和，則護級積分的「安全綫」亦將提高。目前星島尚有四場未賽，後日對東方之後，卅一日對鐵行，下月五日對東昇，九日對消防，假如星島能夠連闖四關，則得分的頂點可以達廿一分，由於元朗擊敗東方，將使星島見獵心喜，看星島前日以一比二敗於精工之役，演出不俗，東方必須提高警覺，要是再失分，則廿九日對九巴的一仗更爲「難打」，經過本月下旬的兩場比賽之後，東方在本屆球季最後一仗，爲下月八日對東昇。因此東方後日若被星島追和，則廿九日對九巴的一仗，已成許勝不許敗。以免前功盡廢，廿五日東方對星島，亦爲東方實力面臨新考驗。在本屆球季，星島曾於聯賽首循環以三比二勝東方，金禧盃初賽曾經三戰始決高下，兩場是加時打成二比二及一比一，第三仗東方才以一比零取勝，在聯賽次循環兩隊作第五次碰頭，東方屆時即使回勇，亦屬可勝難穩。

元朗於明天對警察，廿八日對流浪，現時已有十三分的「鄉親班」，護級的希望仍未消失，自從上仗勝東方二比一，已使元朗提高了搶分的信心，然而已獲得十六分的警察，亦不會稍有懈怠，雖則赴澳前往戰敗，但明天對元朗，卻使「聯賽黑馬」不敢稍有大意，聯賽首循環警察曾以二比零贏過元朗，假如明天能夠演出水準，則似有可勝之道，不過，警察在明天的比賽似屬可勝難穩，這仗仍有和局的可能，然而，警察與元朗對抗後，尚有兩場爲下月一日對愉園，七日對九巴，因此警察祇要明天不敗，仍有增加至二十分的機會，元朗明天賽後，廿八日對流浪，下月四日對消防，十二日對東昇，元朗在首循環曾敗於上述各隊腳下，警察則於「德督盃」初賽贏過愉園六比一，故照雙方爭取積分的展望，警察仍不難安定甲組地位，然因明天之戰，元朗「寸土必爭」，祇要向警察搶得一分，則廿八日的比賽仍可威脅流浪，從星期日流浪與加山打成平手，當日流浪前鋒的攻力很弱，故亦使元朗在兩場比賽有爭取三分的雄心。

至於廿六日加山對電話，因爲加山已得廿五分，電話亦已獲得廿二分，雙方已是勝負等閒，聯賽首循環，加山曾以三比二勝電話，但照兩隊的近況，則週末的比賽，電話勝望高一線。

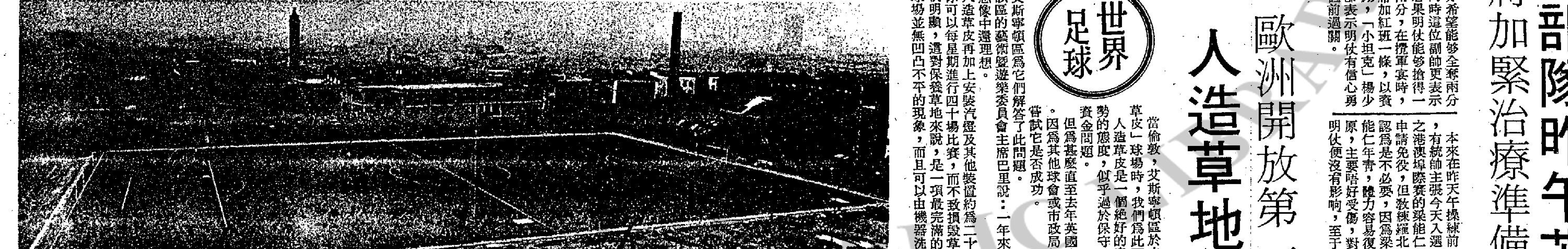

圖爲在倫敦艾斯寧頓區的「人造草地」球場的鳥瞰

論馬　董平

上週末三組新馬
短途賽果出意外

上週末七三年B班新馬賽九七五公尺，分三組，祇有一組由大熱門馬捷達順利勝出，而跑入第二之名之馬亦係路程正宗之短途快馬，可以說是賽果正常之至。即使是跑第二名之從心所願，係一匹相當冷之馬，但實際上與馬匹實力無關，祇係一般人之心理偏重而已。其實此駒上次出一二三五公尺曾在前半哩與香蜜寶鬥放，今香蜜寶在另一組裡成熱門，則從心所願在此組裡就不應成冷門了。

另一組（就是第一組）結果由勁能勝出，心心跑第二，時來運到第三，如就賽前所見與對上一次演出，時來運到確有前速，但在此次放出之後竟節節後退，連跟都跟不，心心則頗感意外。

心心表現甚好，但末段竟亦勁力不足致敗。勁能上次一二三五公尺，路嫌太短，後上不及，而僅得第三，今次在更短路程竟能憑後上輕易取勝，則練馬師之功不可沒。

最特別的是第二組，此組成爲大熱門之紫金出閘既出不到，中途跟上末段竟全乏力，則表現之劣與以往連次出賽者全不同。

此場跑出時亦爲三組新馬之中特別慢的一組，其他兩組跑出時間爲一分〇一秒三及一分〇一秒七，獨此組跑出時間爲一分〇二秒三，則比快的一組慢足一秒之多。另一特別之處爲末段最快廿四秒四，其餘兩組，俱爲廿四秒七。所不同者是頭段四百公尺跑出廿五秒二，則慢得離譜，其他兩組爲廿四秒及廿四秒四。此賽賽前一般估計除紫金之外，大家都以爲巾幗英雌是有機會之馬但臨場票數竟少得離譜，亦全無表現。

上次在一二三五公尺路程表現好之女將，成爲第二熱門，但跑得好者是同廄之不要緊，竟出閘最快，單獨領放在前頭，而女將則祇混在後頭。

巾幗英雌由伊諾上陣，臨場並不熱，反而伊丹尼出賽之奪標，票數尚比巾幗英雌多，竟能輕易勝出。

跑第三之玉花驄，本來就是一匹操好而適合跑短途之馬，不過實力有限耳。

這是每一項事實都是與賽前想像不同的一場，亦爲此期新馬賽短途表現比較特別的一組。

小神仙論馬

低班馬成績突出
谷中公主稱最佳

今季以來馬匹獎金，按班次之高下而區別，故在低班馬之中，能獲獎金相當多者，以谷中公主爲第一匹。此駒現隸第七班，曾獲勝頭馬三次，獲得獎金三萬八千八百七十元，爲中下班馬獲獎金最多的一匹，且在低班裡絕少有勝出三場頭馬者，此駒能在一季之內勝出三場頭馬更爲特別。

谷中公主係七〇年馬來，祇徘徊於第七班及第八班，早期成就不著，但歷第七班贏過頭馬，則其最佳時期爲七一年之間，曾在第七班贏一哩二五，對上一季其狀態最低落時期，全年計出賽過七次祇得過三次第三，三次第四，一次第五，未嘗勝出頭馬，於是在上季末調整班次降第八班。

本年度在第八班出賽，以擊敗力博勝出爲開始，此後經常跑得好，但甚少操練，卻能有贏馬機會，升上第七班後仍如此，最近一期在第七班賽一六五〇公尺，結果賽前甚少人注意，使連贏亦得第二位置，亦因此駒位有好派彩，表現經常有水準呢。

摩廄作風硬朗
自力完成四捷

佐治摩亞馬房上週末再贏出三場頭馬，一場第二，於是按照旺財盃計算方法，成爲本屆旺財盃之盟主。雖然該廄獲勝頭馬次數，尚不及吳廄子林及蘇芬諾夫，但該廄馬匹上名及勝出頭馬之百份率與出賽馬匹次數比例的計算，卻爲勝出率最高的一個馬房，因而獲得旺財盃本屆盟主。

佐治摩亞馬房截至跑完馬季結束爲止，獲勝頭馬共二十九場，跑第二名之馬有十七場，第三名者有十三場。

佐治摩亞馬房現有馬三十三匹，而能勝出廿九場頭馬，且有三十位置，則成績之佳一時無兩。何況他來港新成立馬房，而有此成就，更顯工夫。

佐治摩亞馬房之馬，有最佳成績，爲智勇雙全，獲三次冠軍，自力亦在轉入該廄後獲三次冠軍，（蓋有一次即最早期一次仍隸歐錦洪馬房，其後贏三次頭馬之成是祇計）佐治摩亞馬房又中發白亦贏三次。

此三匹馬可以說是佐治摩亞馬房之代表，其餘多年未勝之好馬，能替牠贏同一場頭馬，轉金像、長勝兩匹老馬，竟能各入該廄之後，贏出兩次頭馬，尤爲難得，甚至早年已回頭跑殘一次黑美人，亦得一次。

至季末最後一天賽馬，華健康不正常，然在摩亞下之馬，出頭馬，則佐治摩亞正常勝馬功夫，使人心悅誠服，確發不能使人有佐治摩亞馬房所配到。

佐治摩亞馬房之七三年新馬，祇有一匹入位置，其餘每一匹都曾上名，而且有好表現者，有智勇雙全、好俠、獲錦標、勝利、新寶、勁能等馬都贏過頭馬。

佐治摩亞馬房現有列得祇、良友、幸運女、神駒、必得、大會、保馬、曾在本季內上名幾匹，有未操、新加入該廄之天時，另馬、尚未曾出賽，過轉入後耳。

佐治摩亞在港時期之馬成績，固然演出超卓，而摩加利離港之後，廄內馬匹仍分別延聘名師，主策等到，亦能維持其成績。最初，於是騎師摩亞亦分別贏出新進步，後兩期，及一天之內贏出勁寶貨之表現，俱屬難能可貴。

假如今後佐治摩亞馬房仍能保持本季之水準，則繼續發展，馬匹數量不再有擴展，而在今後有更佳成就。

流芳隨筆

蘇廄馬匹傷病甚多
下季成績勢難持續

蘇芬諾夫馬房季內共獲頭馬三十四場，以四場之差屈居次席，但言本身表現，已屬近數季來滿意的一次。

佐治蘇之馬匹保養功夫自有一套，部份已過戰鬥齡的馬，祇要健康正常，每能保持相當水準。但因此之故，廄下老馬亦與日俱增。四年前馬會立例管制馬房，禁止擁有馬匹超過四十五駒，一度使蘇廄陷於極不利的境況，直至改制職業賽馬，此例取銷後其成績方漸復舊觀。

蘇廄練馬手法並不閃縮，準備出擊者，十九按序出綵，因而廄下各駒狀態波幅不大，故入圍率也特別高。踏入本季以來，此廄人事方面頗有變動，除鄭棣池不斷將生力軍投入外，海派之勢力在此廄亦日見擴張，老蘇漸失却獨行獨斷之力，此點是明顯的不及吳廄之處了。故原日的心腹愛將如李家強及潘海光等，不易有機會替其效力，甚至如麥美倫，亦僅在卅四次頭馬紀錄中，分佔六場而已。

由老蘇處理的馬匹，部份健康上有挫折者，十九不能康復，這是此廄最致命的缺點。而其轄下的馬，健康欠正常者却着實不少，據我所知的，計有頂班的寵兒及快勇，第二班的必勝，第三班之好着、安伯伯、擊威及獅子花，第五班多勝，第六班的愛運佳、走石、大情人，第七班的安娜、雷鳥及愛運佳等，總數達十餘駒之多，這批馬的前途，看來僅賸新的快勇，較月復元N望而已。

下季的蘇芬夫廄，側聞將用過嘉華年作主帥，此君拼悉的勁，論理是相當合適此廄一貫作風的，不過佐治蘇若要保持現時名次的話，則非有更多質新份子加盟不易功了。

四方八面　曹霸

爆大冷之Q局勢

上週末的賽事，第四場，B班新馬跑九七五公尺，奪標搭不要緊爆大冷Q，派彩三千餘元。事後一般人的分析，係吳子槑與李殿林的佈局。但殿廄的不要緊於最後幾步爲奪標所擒，似乎是擊破了吳、李兩人的部份佈局，顯明的，便是不要緊的廿倍賠率的冷溫爆不出，但吳、李的集團可能贏了冷Q的錢。

吳廄在一場賽事中，有紫金、世伯、大家發三駒上陣。紫金當然是大熱門了，而且突然又回配上次騎過此駒之游定柱（上次僅負於快樂領隊），因使一般馬迷陷於對游仔有點輕就熱的觀察，造成熱上加熱，但上次因未能控制此駒之脾氣，致跑了若干寃枉路，今次如果游仔再敗的話，則大可以亦推諉于游仔之騎功，這是好一個解釋的佈局。大家發用了鄭棣池騎上去，多少亦會引動到若干馬迷猜疑吳廄會用此作眞面的出擊，可以扭去多少票。

至於殿廄此場有女將、不要緊上陣。女將一定係第二熱門，扭票不少。

紫金與女將死火的話，則任何一駒均有好的分頭。紫金死火，已有預定的解釋，女將的死火也有因騎者騎功關係的解釋，論馬也不是快放高速之馬，死火的話，更有多一樣的解釋。吳、李兩廄一向有互相呼應習慣，也是交情甚篤之一個集團。

此場如果吳廄無鬥志的話，則殿廄大可以用不要緊去搏了，強敵鬥志之有無已知之，則爆冷之可能性，已有數可計了。對手大概祇有伊氏兄弟之巾幗英雄與奪標。巾幗英雄臨場成了第三熱門，則伊氏兄弟又可以作底出之想，於是奪標作主力，便爆了此一大冷Q。奪標之能擊倒不要緊，是伊氏先打垮吳、李兩人了。但吳、李集團的投注，亦一定會用不要緊拖巾幗英雄與奪標，豈不是穩了溫拿票，也贏得大冷Q乎？

都樂　場
宮闈俠艷　騎術劍術超級巨片
蘭加主演　狄波拉嘉　古士美臣
古堡藏龍
生龍活虎氣勢磅礴　日月同光龍虎會　美人如玉劍如虹！

女道士

母親被逐開

「阿女，不要這樣可想，我聽人說，你的案子可以翻過來的，榮階在外面聽到，你是有大名氣的女詩人，和宰相大臣也有來往，劾薇，你自己有沒有想辦法求救？」

「媽，不要談這些——」她阻止。

「劾薇，你要想活下去的，我來到此地，托人——在任家嫂子那兒見着李員外……」

「李員外？」她悚然急問：「是李億？」

「是的，我知道你跟過他，我找他救你——」

「噢，媽——不！」魚玄機的手離開了柵木，身體前仰，支撐着柵木，雙手用力揪在胸前。

——手銬的鋼鍊發出鏘鏘的響聲，而這聲音，好像一鎚將母親的心敲碎，她又哭泣了。

但是，典獄却於此時過來命魚玄機的母親離開囚室的柵外，這是命令，不能不遵守的，母親在哭泣中被扶送着走開，她一面再向女兒說：

「李員外會來看你，他說，有許多人在設法救你，他說，京兆審判不公……」

她的話不曾說完，人已被扶迫着走遠了。

——她本來可以多留一些時的，但是，她一說及答訊和營救，典獄以上面嚴命，不敢再讓她在獄室的柵外面下去，他們怕惹禍。

母親在被扶推着向外走的時候，還一再的回頭，而且還喚着：「阿女——」

魚玄機依然以雙額頭支着柵木，雙手也緊按着胸口，她以母親提到了李子安而感受到刺激。她似乎對一切都看開了，然而，一聽到提及李億，就不能自我克制了。

典獄再回入時，看着她，待了一些時，叫出：「魚道士」，她定定神，仰起頭，倏忽間，她又回復了平靜，向着典獄微喟以及苦笑。

「魚道士，你欲欲，就要吃飯了！」

她低喟，慢慢地退後，但走了兩步又停止，再看着典獄，沉重地詢問：

「我是今天死呢！還是明天？」

典獄眨了一下眼，不能回答。

「是在我吃了最後一頓飯之後？」她想到獄中的一些規矩，從典獄提到就要吃飯了一語而聯想。

「魚道士，我不能回答，實在，我也不知道，你的事是特出的，祗是，今日這頓飯，也特別，是少尹吩咐着為之預備，我不知——」他終於洩露了一些。

這等於告訴她，這頓飯和死期是一定相聯的！（一〇一）

※※※※

無忌俠王

四　京口現妖魔

一旁的唐恕人插口冷笑道：

「真虧你也還記得！」

江自強却又披唇一哂道：

「你老兒可能認為那十招之搏，是你贏了吧？」

公治煌呵呵一笑道：

「沒有贏，也就是因為老夫沒有贏，才不得不殺你們三個，不但沒人知道老夫幾乎又在陰溝裡翻了船，也不會有人知道老夫食言背信。」

江自強含笑一指週圍那些圍着他們的人，接問道：

「這些人，你也要殺？」

公治煌笑道：

「這些，都是我的手下人，不會說我的壞話，我怎麼會殺他們。」

江自強這一問，看似廢話，其實，却是有作用的。

經過方才這全力一擊之後，他已明白，在公治煌兒性激發的情況下，目前他們三人的處境，可的確非常危險。

縱然不致于全軍覆滅，要想逃得性命，可委實不容易。

因此，他不能不在言語上用點心機，以激起公治煌手下人內心的不安。

因為，情況很明顯，公治煌既然橫下心來，要殺他們三個滅口，那麼，他那些手下人中，除了戈做第之外，其餘也都有被殺以滅口的可能。

經過江自強這一點明，那些人為了自己的生命，在攔截他們突圍時，就不會出死力，也就可以增加他們突圍的希望。

公治煌看透了江自強的用心，因而連忙加以解釋，並立即岔開話題道：

「小張，你知道老夫為甚麼寧願冒着，被人罵為食言背信的危險，必欲殺你才甘心的原因麼？」

江自強一怔道：

「這一點，我倒不曾想到。」

公治煌淡然一笑道：

「老夫可以告訴你，免得你死了還是一個糊塗鬼。」

江自強披唇一哂道：

「小爺正聽着？」

公治煌注目問道：

「方才，你是想出其不意，施展御劍術，將老夫殺掉，是麼？」

「不錯。」

「那你一擊不中之後，為甚麼不繼續以御劍術追殺呢？」

江自強冷笑一聲道：

「現在殺你，也不算遲……」（一四九）

蘇素雜記

新車落地聽講少咗五分之四

經紀張跟住講佢哋威水嘢，話佢以前一個月賣幾多車：而佢公司代理嗰種車喺香港點流行。經紀張話：「我哋公司，喺香港賣車嘅紀錄，雖然唔敢認第一，都穩坐第二把交椅，平均一個月賣百五架車開開哋。」我見佢講得咁得意，乘機捧吓佢話：「嘩，百五架車，我睇你經手嘅，冇一半都有三分一喇。」經紀張塊面紅一陣，話：「蘇素，講笑喇，一個月一個人賣五七十架車？去搶咩。我哋公司賣車呢個部，成幾十伙記，點到我一個人做晒。不過，數字嗰方面，可以話俾你知嘅，總之一年十二個月，有十一個月，我經手賣嘅車，多過晒公司的伙記。」

言歸正傳，我又問經紀張點睇今時唔同往日。經紀張又「唏」一聲，話：「蘇素，大家咁熟，我唔怕講，股市好世界嘅時候，就係我哋嘅黃金時代，嗰陣時啲客上門，揀嚟買嘅都係靚嘅車，越經濟嘅越冇人吼。我哋最緊要嘅，係佢哋方面冇乜計較，唔同以前買車，個個逐個個傾。而家呢個黃金時代過晒咯，」講到呢度，佢壓低把聲，好似講國防機密咁：「唔怕話你知，我哋公司每月賣車數字，比以前少五分之四！」（一四〇）

浮生相　千里眼

這一回：一夜就失魂之人

方咪咪故意驚叫一聲，便叫董事長放開她。可是，有女人聲音在喝道：「不要動！」說時遲，話時快，一度閃光，就把她們親熱的鏡頭拍了。

董事長驚叫地說道：「你怎會來這裏的了？」

站在他面前那個女人，不慌不忙，說道：「這是千載一時機會，我等了許久啦，多謝你們合作，我走了，晚安。」

那女人走了，方咪咪便向董事長問究竟？

董事長說道：「事到如今，我也不能不答應和她離婚了？她要求我離婚，已是半年前的事，但，我一直都在推她，沒想到，她居然找着了這個有利証據，我不肯也不成了。」

方咪咪聽了，暗叫糟糕，自己在事前，可不想攪出這種事的，現在，真不知如何是好了？

董事長見她不說話，便安慰她說：「你也不必為我不安，她走了，我會專心對你，由今晚起，我會暫時住在你家中的。」

「但，我一向都不要和任何男人同居，這個問題，我早就對你說過。」

可是，董事長怎也不肯，方咪咪說得唇乾舌燥，也沒法說得他走，只好等待明天再作打算。

這一晚，方咪咪是提心吊胆，老是不敢合着眼來睡，也不敢把臉上的脂粉抹去，個中滋味。確不好受。

然而，她到底是習慣白天睡覺之人，晚上可以不睡，到了天亮，她不睡也不成。

結果，這一睡，就睡出了禍來，董事長一覺醒來，看清楚枕邊的她，脂零粉落不打緊，整張臉孔皺紋畢露，像朶枯萎了的鮮花。

他越看越覺倒胃，也恍然明白了，方咪咪的青春美麗，只是化裝品的作用，化了裝的她，使人銷魂，現在這些樣子，使人失魂是真，還要留下來那才怪了。

（三）‧這一回完。

老鬍子　叔木

調整薪水，有何根據

盧仔曰：「現在政府之部門內，冇人去做，個個都自己出來開寫字樓。呢一種情形，與醫務處缺乏醫生相同。佢地個個班醫生，一做到出名之後，即唔肯打政府工，自己出來開醫務所矣。」

鮑魚王聽到盧仔咁講，就插咀曰：「以前打政府工，薪水比外面好，後來又有一個時期，比外面低。不過政府人工，時常調整，都係根據外面之人工多少而調整。」

我曰：「現在政府有意根據外面之人工多少，而調整公務員人工。不過報紙話，已經有人反對，只外籍公務員對於呢一個計劃感興趣，同意政府如此做法。」

盧仔問曰：「邊個反對？」我答曰：「好多人反對也。例如文員教師，必定反對。以教書先生來講，倘若政府依照私立學校教師之薪水俾佢地，唔反對就有鬼。」

盧仔曰：「私立學校教師之人工，未必係個個都係低者，有的教師人工，比津貼學校之教師重要高。」

我曰：「並非個個如此，特別棟着之教師，私立學校就出高價去挖佢地，用來做生招牌也。而且佢地只係教高班，以便參加會考之畢業生，可以有好之成績。有好多教埋一班之教書先生，教4班同教DE班之人工就唔同，有高有低。總之在私立學校教，競爭劇烈，教得好，就人工多，教得唔好，就唔止人工低，可能到期之時連關書都有，要出來另謀高就。打政府工同打私家工，最大之分別就係呢一點。」

盧仔笑曰：「我地兩個人，以及呢間房其他之人，亦係打政府工也。」

我曰：「我地當差，階級低，要被開除，話咁容易，唔同高級之警官，有的級數高，連港督都冇權開除。打政府工乃鐵飯碗，此乃明証。」

佢曰：「倘若人工高，則招考警察，唔會咁困難矣。現在警員不足，乃係事實，因此只好多用輔助警察。佢地做輔警，不過係副業，收入自己另外有一份差事也，同時輔警出更，亦比我地多。」

我曰：「你唔好唔記得，你申請宿舍住，可以慳番唔少屋租。你退休之時又可以申請廉租屋。」我曰：「申請廉租屋乃係因為舊年有一班已退休之同事被趕，佢地幾大要住喺宿舍內唔搬，後來出動防暴隊，報紙刊出呢一段新聞之後，方才引起與論之同情而已。倘若有佢地班反頂硬上打頭陣，你想申請租一間廉租屋都幾艱難。你又唔係有車階級。」佢問曰：「要有汽車方可租廉屋乎？」我曰：「非也，不過住廉租屋者好多都有車，唔係你去荃灣，去北角，去華富村等睇吓，泊在個度之汽車，均為靚車，最低限度為新款汽車。」（一〇〇五）

本港路窄車多，人口擠迫，交通安全向來都是一個非常頭痛的問題，雖然有關方面想盡辦法，經常改進交通措施，但因交通失事而招致傷亡的居民，為數仍然不少。每個人都知道，在大都市裏，最容易遇上……

根據規定，本港任何註冊學校，均可向「香港交通安全會」申請成立分隊。不過，校方在決定組織交通安全隊時，應先行徵求年齡十四歲以上的學生志願參加；只要參加人數足夠二十人，校方便可將申請表格填妥寄交「香港交通安全會」，該會收到申請表格後，便會知會警務處……

見圖）匈牙利在一九四八年所出世界著名作家紀念郵票十種，其中圖案……義大利在一九五五年所出在羅馬的拜倫勳爵紀念像揭幕郵票（見……

香港的居住環境染污，情形日漸嚴重，許多地方甚至呼吸一口空氣也是不乾淨的，海水亦受到染污，從新界的河流被弄髒，以……

小說

十三、搜查臥室，全無贓物

張探員指着日記簿，繼續對劉探長說：「在三項借款中，共欠陶亞平一千五百元。」

劉探長從張探員手上，取了那本日記簿，細心翻閱一回。

柳探員在臥室內的搜查，已告一段落，但毫無所得。陶亞平失去的手表及鱷魚皮小銀包，遍找不到。而張探員也把各抽屜拉開搜過，亦全可無可疑物件。

「真是怪事，」張探員說：「鄭保祺竟能夠在晚上最短促時間，把贓物存放到別處，此人必是一個職業慣竊，另有藏贓地點。」

他們在鄭保祺臥室，搜查了差不多一個鐘頭，全無收獲，祇好向那個二房東老婦道謝離去。

返抵警察總部後，劉探長叫徐探員再傳曾探訪陶亞平而發現他死去的毛之梅到來問話。他說：「在未有任何線索前，毛之梅相信可能為我們協助。」

徐探員去後，指紋組亦派人把印驗報告書送到。說陶氏臥室中，祇留有他自己的指紋。

劉探長看了看那份簡單的報告書，祇有苦笑。他把在陶氏臥室攝得的照片，不斷翻看。

×　×　×

半小時後，徐探員已把毛之梅引到。劉探長請他就座後，向他問：「毛先生，你在五福舞廳，向陶亞平借錢，當時，他的身上究竟有多少錢？」

毛之梅想了想才說：「當他交一百元給我時，我看到他是從一疊百元鈔中抽一張出來。至少可有五張以上。」

「在我估計，陶氏身上，至少會有這個數目。」劉探長轉過話題問：「鄭保祺平時是經常戴眼鏡的？」

「他常戴眼鏡，看來，似是近視眼鏡。」

劉探長本來是希望從他口中，探悉當晚在五福舞廳的一般情形，可是，毛之梅所說的，三番四覆都是那幾句老話。

新潮領帶　白是

通天跑街

酬賓實在是綽頭

我隨着穗英在大陸公司內溜了一會，指着罐頭部說道：「你說所謂『特價品』，一向並無折扣，這裡的貨色標明『全部罐頭特價出售』，就算在『酬賓大減價』期間，罐頭豈不是不折不扣嗎？」

「何止罐頭，每個部份都有『特價貨』，總之凡是熱門貨，一律以特價看待，比如現在夏天到了，鋪床草蓆是搶手貨，立刻搖身一變為『特價』，還有內衣汗衣背心等等，當然又是『特價』無異，通常來說，全公司的貨色大概有百分之四十都是『特價品』。」穗英邊行邊說。

我感喟地道：「原來一年四季的『酬賓』大減價，實在是掛羊頭賣狗肉，志在推銷一些冷背偏門貨吧了。」

「香港人的心理確是莫明其妙的，你看，現在並非『酬賓』時候，顧客少得可憐，像小貓三四隻在游花園，明天開始，『酬賓』旗幟一經掛起，這裡保證人山人海，熱鬧過街市買餸了。人們所爭取的，不過一般商品的九折，所以我們平時把一些積壓冷背貨，撿出色權，在大門口設一個特價櫃，把貨色亂七八糟堆得像擺地攤似的，不消幾天，顧客們會爭先恐後埋頭鑽入貨堆裡，搶購一的，賣個清光，實在，價錢仍然原價出售，並無便宜。」穗英說吧，嘻嘻淺笑。

我話歸正題地說：「既然你們公司明天開始『酬賓』大減價，假假地購買一般商品也有九折，現在我們買嘢托老闆帶返大陸，豈非不逢時嗎？」

穗英答道：「這個你儘可放心，我們是公司職員，每人配有一張優待劵，憑券照面，一般商品照樣也有九折優待，莫說我們是公司職員，就是一般左派工會會員大都也有這種優待券，少說些，公司發出這種優待券至少有五六千張，所以在這裏買一般商品打個九折，並不稀奇。」

「在你們公司當職員，在自己公司買東西，跟左派工會會員同樣享受資格，祇有九折優待，在『酬賓』時期中，深人都有九折，這樣說來，你與我們普通顧客權利都差不多而已。」

「咁又唔同嘅，」穗英說：「我們職員按月還有一份購物簿，每凡購物，要登記入簿，折扣却特別從優的。」（一九〇）

虎群一豹　真風

狀態親熱旁若無人

那孟東輝的醫務所就在附近，袁輝安步當車，匆匆前行，忽然，一輛汽車在他的身邊經過，驟眼一瞥之下，他發覺坐在前廂司機位置側邊的那個女人，多麼的似張冰兒，張冰兒的頭髮是著名的長的，車子駛過後，那長髮還飄蕩在車廂之外。

當袁輝怔住時，那汽車在前面的交通紅燈之下停了下來。袁輝靈機一觸，這時湊巧有一輛的士迎面而來，他立刻把它截停，攢進車廂去，吩咐司機跟着交通燈位前的那輛汽車走。

他去探訪孟東輝醫生的事，便暫時放低下來，反正遲一兩天再去也不要緊。

轉過幾個街口，那汽車駛進了一個停車場，那便意味着，車子將停泊在裡邊，袁輝慌忙隨着下車，在附近一個石柱後邊窺伺着，果然，過不了多久，有一男一女相借從停車場裏邊出來，那女子果然是張冰兒，至於那個男子，袁輝看見了，却一時為之愕然！

他不是方大衛還有誰！

本來，張冰兒和大衛在一起，那也不是一件令人意外的事，但今晚的情況有點不同，因為，他發覺他們兩人是相借而行的，他們狀態頗為親熱，那情形是袁輝從前沒有看見過的。他們竟然是這樣的旁若無人！袁輝覺得心跳在加速，有如丈八金剛般摸不着頭腦！

兩人跨過了馬路，自然並未發現袁輝，那時路上行人頗擠，有幾次阻隔住袁輝的視綫，袁輝再不敢怠慢，一個箭步上前，也跨到馬路的對面去，果然，張冰兒和方大衛的一雙倩影，仍然在他不遠的前面，而他們還一直手挽着手地緩步前行的。

那兒時個鬧區所在，在人潮的掩護下，袁輝可以挨近到大約兩丈的距離。可是，在一處街口轉角時，兩人轉過街角後，等袁輝已來到了街口，向前望時，却失去了他們兩人的踪跡！

袁輝為之一愕，他們會到那裡去了呢？為甚麼消失得這樣迅速，是不是他們早發現到自己的跟踪，才設法突然擺過去？

這是個燈色輝煌的晚上，正是夜遊人熱鬧的時節。這個街角附近，就有幾處酒家和夜總會等公衆場合，現在，袁輝幾乎可以肯定他們是進了那些地方去。（六六）

大哥聖

謠言攻勢

大哥聖疾言厲色，明仔立即噤若寒蟬。

端一端，大哥聖又說：「不過，我們可以將這兩個傢伙困幾天才放人也不遲。」

「師傅，既然遲早要放人，還留他們在這裡幹甚麼？」明仔說：「而且，藏着他們，我們也帶點風險。」

「我是有用意的，」大哥聖說：「把他們的人扣着，所以靜靜的觀察他們對這件事反應。而且，我們還可以放些謠言，使斬崩刀疑神疑鬼。」

「師傅，我們做些甚麼謠言？」

「我們做一些暗示，他們兩個給國際掃毒隊抓去。」大哥聖說：「你知道，斬崩刀是撈煙格起家的，雖然他近年來發了，極力避免跟這些黑米買賣斷了關係，可是，有這方面的底子，掃毒部門注視他是很自然的。這樣一來，我准教他寢食不安。」

「好計！」聰明的明仔，抓着這機會，捧拍大哥聖：「師傅，其實我們也知道斬崩刀不少黑架步，索性舉報幾個，讓警方去搗檔，配合我們的謠言攻勢，準教他手忙腳亂。」（一〇〇）

京滬喋血　鐵嶺遺民

第二回：輕舉焚名城　小忿失大節　倭臣嫁禍　烈士喪名

汪兆銘問道：「關於其他各部門人事，你有沒有腹稿？」

周佛海說道：「劉郁芬希望能到中原地區担任一省或數省的軍事長官，可以號召西北軍來歸，若是留在南京，作用不大。」

汪兆銘想了一下，說道：「這要等到第二步，新政府成立時，他最好有一個名義，將來便於號召。」

周佛海說道：「先生的話不錯，不過，蘭江能作甚麼呢？參謀總長一職他願意讓給楊揆一，軍政部長定了鮑文樾，餘下也就沒有重要工作了。」

汪兆銘說道：「還有一個軍訓部沒有人幹，可以留給劉郁芬。」

周佛海說道：「先生的厚意我一定轉告他。相信蘭江一定知道感激。」

汪兆銘問道：「此外還有甚麼人？」

周佛海說道：「還是蕭叔萱沒有適當安置。」

汪兆銘問道：「他能作甚麼呢？」

周佛海說道：「他當參軍長總該可以？」

汪兆銘說道：「這是小事，他願意幹就派他幹好了。」

周佛海交涉幾件事皆有眉目，心裏頗覺安慰，晚上又去岑德廣家中把蕭叔萱約來，面告保荐為參軍長。

蕭叔萱搖頭道：「參軍長祇是擺樣子用的，何必派我，誰幹都是一樣？」

周佛海問道：「你看應該由誰來幹？」

蕭叔萱說道：「最好無過唐圭良了，他資格既老，樣子又魁梧，遇到主席接見賓客，他站在旁邊也像樣些。」

周佛海說道：「大家亂推，每人總要有一個適當工作。」

岑德廣笑道：「你們這些大人物，工作找到頭上都不願幹，我却想幹沒有人要。」

周佛海說道「心叔，千萬不好這樣講，汪先生之同我談起，決定請你担任賑濟委員會委員長。」

岑德廣本來沒作太大希望，賑濟委員會畢竟是個部會，委員長職位與部長相同，也覺得頗出意外，再三向周佛海致謝。

周佛海說道：「心叔，汪先生之這次組織政府，可說授以全權，一切皆由我作主，但也增加了我的困難。」

岑德廣說道：「這是由於能者多勞，否則汪先生許多幹部，為甚麼一切委之老兄呢。」

周佛海說道：但是僧多粥少，不易安排，有的人不能滿意自己的工作，也對我不滿，有的人落了空，更對我有了芥蒂。」

岑德廣說：「這也祇能求心之所安了，要想全如人意也是作不到的。」

蕭叔萱忽然想起一個人，問道：「軍人方面都有安置，怎麼未提到楊毓珣。」（六七二）

電視播音節目

香港電台

五‧〇〇 報導交通情況　‧三〇 兒童節目　六‧〇〇 粵語新聞　‧一〇 逍遙世界　‧三〇 粵語新聞　七‧〇〇 時事實錄　‧三〇 初級英語課程　八‧〇〇 新聞報告　‧一五 夜夜此時聽　九‧〇〇 龍翔劇選　十‧〇〇 [illegible]　‧三〇 競猜歌曲揭曉　十一‧〇〇 粵語新聞　‧三〇 風虎雲龍集「筆友」　十二‧〇〇 新聞簡報

商業第一台

五‧〇〇 粵曲　六‧〇〇 課餘談話　‧四五 港九時事　七‧〇〇 環遊世界　‧三〇 今古奇談　十八歲C座

商業第二台

八‧一五 天羅地網　九‧〇〇 時代曲　‧四五 綜合性節目「東西南北」　十‧〇〇 新聞簡報　‧三〇 秋燈夜語　十二‧〇〇 夜半無人私語　四‧〇〇 年青人時間　六‧〇〇 新聞報告　‧三〇 天氣報告　七‧〇〇 股市行情報導

麗的電視

八‧〇〇 粵曲　‧三〇 體育雜談　九‧〇〇 時代曲　‧四五 為你歌唱　十‧〇〇 美的音樂　‧三〇 新聞報告　十一‧〇〇 忘憂曲　五‧〇〇 小小樂園　‧三〇 兒童天地　六‧二五 學以致用　七‧〇〇 世界新聞及天氣報告　股市行情報導

無綫電視翡翠台

五‧〇〇 新聞簡報　「飛天五虎將」片集　七‧〇〇 新聞及天氣報告　‧三〇 翡翠劇場　八‧〇〇 觀點與角度　國語長片「貓與丈夫」　九‧二五 港聞摘要　十一‧三〇 最後新聞報導　「神探飛狐」片集　龍虎遊俠　花月良宵　麗的電視劇「遙遠的路」　今日新聞摘要　最後新聞及天氣報告　歡樂今宵　七彩「萬能神探」片集　聲寶之夜　粵語長片「給我一個吻」

總統‧華盛頓‧紐約‧大華‧金冠　連日滿！今五場　歐洲公司驚險緊張七彩巨片　賊兄弟　兩大巨星 阿倫狄龍‧查理士布朗　首次攜手主演　金冠擂台：明天早場
今第13日天天五場　畢沙史賓‧泰倫斯‧希路合演　老幼咸宜　下集 老虎甩鬚　打之過，妙上妙！笑之過，多多上！　華盛頓午夜場大盜鐵金剛

京華‧海運　今天五場 加開十二點 請早訂座　兩點半‧五點二‧七點半‧九點九　The Great Waltz 美高梅七彩巨片　新舞曲大王

新華‧百樂 H-702412 K-941462　最後今天五場獻映　殺嬰驚魂　金像藝星比提杜琪最新傑作　明天獻映 馬戲團風雲　新華今晚午夜場：愛的天地

東方‧凱聲　絕早滿瀉 加開十二點半　驚險兇殺巨片　天皇巨星阿倫狄龍登峯造極代表作！　怒海沉屍 PURPLE NOON　全部艷麗七彩

油麻地 K8496　今天五場映　于洋‧薛家燕‧歐陽珊‧田豐主演　石破天驚　兒童不宜

港九影院聯合廣告

麗都‧麗華‧民樂‧北河‧恆星‧太安‧英華　滿！全綫五場　良友公司出品冶艷荒唐彩色巨片　愛慾奇譚　張森導演

新舞合‧國都‧聯邦 K862123 H713619 K719314　石破天驚　愛慾奇譚　愛的天地　狐妻　猛虎過山　火拚教父

寶聲‧金陵　寶聲今天四場　石破天驚　金陵戲院拆建停業

翡翠‧娛樂‧荷李活‧金‧黃‧亞洲　最後兩天　毒女　陳萍脫得最徹底！

新都‧樂都 K622331 H773496　今天五場　夜女郎　古堡藏龍　兩院明早場：試婚‧江湖兒女

明珠‧倫敦　最後今天四場　瘋狂大賽車　明天獻映：魔島血怪　明珠午夜場：那個不多情

國寶‧英京 K208917 K3-024567　今天五場　石破天驚　星期六午夜場 追殺　英京（九龍大角咀）越越今五天旺場映續　毒女　邵氏巨製

京都‧文華‧樂聲‧新聲　狂滿第二週映　走私奇譚　下期大映 反黑英雄

東城‧城域‧多利‧國華　最後今天四場　瘋狂世界　明日五場盛大獻映　兇手二千萬　文華今晚午夜場：好女三頭嘴

皇后‧麗聲‧皇都　今第13日天天五場　下集 老虎甩鬚　畢沙史賓‧泰倫斯‧希路合演　老幼咸宜　城多利：明早十點半：偷歡陷阱
今天三院五場獻映　于洋‧歐陽珊‧薛家燕‧田豐主演　石破天驚　國富公司巨片　新橋新一招耳目新

豪華‧快樂‧金門　五場聯映　羅所門王與貴妃　金門五場　石破天驚

醫藥

學校交通安全隊

本港路窄車多，人口擠迫，交通安全向來都是一個非常頭痛的問題；雖然有關方面想盡辦法，經常改進交通措施，但因交通失事而招致傷亡的居民，為數仍然不少。每個人都知道，在大都市裏，最容易遇上交通事故的乃是學齡兒童；為防範學童在學校附近發生意外，本港乃於一九六三年開始創辦了學校交通安全隊。學校交通安全隊是一個由政府補助的團體，主要責任為配合警察促進交通安全，特別注重對學童照顧，創立十年以來，成績頗為顯著。

參加學校交通安全隊的隊員，都是來自港九各中小學的學生，以學生來維護學生的交通安全，的確是一項很有意義的青少年活動。

目前，本港參加交通安全隊的學校約共有六十八隊，隊員人數約共有三千五百人。這些隊員，在本港的交通安全服務中均發揮了良好的作用。就當前的情形來說，每一隊交通安全隊的隊員，均不祇有效地維護了本身學校同學們的安全，同時更加產生了間接幫助警方交通部門減輕負担，使警方人員更能全力貫注於其他方面的工作。有一點值得特別加以提出的，乃是凡是參加交通安全隊的學校，在隊員們的熱心服務之下，這些所屬的學校，直到目前，仍未有過一宗學童遇到交通事故的事情發生。從這一點，也可以看到交通安全隊的工作成績了。

根據規定，本港任何註冊學校，均可向「香港交通安全會」申請成立分隊。不過，校方在決定組織交通安全隊時，應先行徵求年齡十四歲以上的學生志願參加；只要參加人數足夠二十人，校方便可將申請表格填妥寄交「香港交通安全會」，該會收到申請表格後，便會知會警務處交通部道路安全組，定期進行訓練及編隊工作。

參加交通安全隊的隊員，依照規定必須接受十二節基本課程學習，始能獲得委任為隊員的証件。接受訓練的課程包括交通規則、道路常識、職務執行及基本步操等。至於訓練工作的進行，通常均是由警務處交通部道路安全組訓導官前往所屬的學校講授，每週大約上課一節至三節。

隊員接受訓練完畢，正式參加交通安全服務時，均須穿着規定的制服。隊員所穿的制服，除了部份裝備如帽徽、精神帶、肩章、級銜、徽章等是由「香港交通安全會」供給外，其他裝備均需自行購置。

青少年參加交通安全隊的服務工作，不獨能加强本身對交通安全的認識及培養服務社會的精神，而且對促進城市交通安全也有着很大貢獻的。本港交通意外頻生，盡量擴大交通安全隊的組織，似是一項值得推行的工作。

·易風·

英國詩人拜倫

由於愛好讀英國詩人拜倫勳爵的作品，也喜歡看電映，所以曾看那部跟拜倫的故事有關的「紅杏痴魂」，英文片名「LADY CAROLINE LAMB」，直譯「嘉露蓮林普夫人」，在看過之後，使我覺得在現今有許多部映片，為求票房得好的收入，不惜把眞的故事曲寫，更有無中生有的部份，拜倫雖是一個風流才子，他跟林普夫人有過倫情，但並不會似在銀幕上所見，公開絕無顧忌。我們祇可以戲劇看之。

無可否認，拜倫勳爵乃英國近代大詩人之一，當他在希臘病逝後，曾有人向英政府請求把他的遺體運送倫敦西敏寺安葬於裏面的詩人角，但未得照准。據說這因拜倫在生的私生活不檢點所致。在近年來英國郵局有發出很多種紀念英國名人的郵票，明年乃拜倫勳爵逝世一百五十週年，屆時會不會發出紀念郵票呢？尚未能知。

但希臘、義大利與匈牙利有出過紀念拜倫的郵票，除了莎士比亞之外，英國詩人能在外國郵票上出現者，祇有拜倫。

拜倫於一七八八年一月二十二日在倫敦出生，他三歲時喪父。當他在十一歲時承襲叔祖的勳爵位，拜倫在童年時並不愉快，因他在出生時有一隻腳是畸形，他終身不良於行，他又生得肥胖，要常節食以防體量過重，但他盡大努力，他嫻游泳與拳擊。當他在大學就讀時，他的第一部詩集出版，但未受人賞識，他不以為意，繼續寫作。當他離開大學之後，拜倫曾到歐洲漫遊，凡兩年之久，他帶返在旅歐洲所撰寫的「查爾德夏洛一生」的首集在倫敦出版，大受歡迎，拜倫曾寫說：「我在一個早晨起來，喜悉自己經已成名！」他繼續寫有名作「芝浪之囚禁者」、「流斐德」、「達騷之悲歎」與「唐璜」，除外他寫有多部戲劇，他也寫有很多諷刺的文章。

拜倫長得英俊，有很多女人追求他，他在二十七歲時跟教美的美爾賓加女士結婚，生有一個女兒，但在一年後他們就分居，拜倫隨被人誹謗與指責，他在忍無可忍時，就悄然離開英國，聲明永不歸還，他在義大利留居最久，他在那處結識英國詩人舍爾利成為最好朋友。

拜倫伏義在一八二三年親到希臘幫助當地革命志士想推翻土耳其政府統治，他大力支持組成一個革命機關，又決意親身參加戰鬥，誰知在未出師前，他突然在一八二四年四月十九日病逝，年才三十六歲，他的遺體雖未獲准葬在西敏市，但被移到在紐斯坦修院附近，他在童年長大地點安葬。

希臘在一九二四年四月十六日發出兩種郵票紀念拜倫一百週年，一圖刻拜倫遺像（見圖），另圖刻拜倫在希臘國土米素浪基登陸與希臘革命志士初會時情況（見圖），匈牙利在一九四八年所出世界著名作家紀念郵票十種，其中圖案有載拜倫像與他所寫的一部作品的人物（見圖）。義大利在一九五五年所出在羅馬的拜倫勳爵紀念像揭幕郵票（見圖）。

生趣　逢星期日、二、四刊出

挪威海底尋寶

他們三個人發現的不止一枚，而是成堆的被石灰蓋着的化石片物體，抹淨了看清楚有鑄造的日期，毫無疑問是金幣及與銀幣了，而且似乎堆得淺淺的海床到處皆是，隨便檢拾即有，對於這三個潛水家來說，眞是極為驚奇，本來那個名叫柏爾遜的男子，是海洋生物學家，他們目的最多是搜尋海洋植物，豈料無意中帶來一筆大財。

當然，在數碼之外的海床，尚有其他的廢物，加士培夫遜與弟爾發現一門生銹的大炮，三個人一齊游過去，原來可以登上一艘古代的沉船，他們浮出水面，彼此同意保守秘密，因為他們知道根據一九五三年的挪威法律，沉船屬於國家的財物，船上的貨物可以屬於他們的，但是不欲張揚這件事。後來，他們再繼續去秘密撈起金銀幣，數目甚巨。

根據研究透露這艘沉船是一艘三桅大帆船，一七二五年一月由荷蘭阿姆斯特丹啟航，準備航往遙遠的印尼，內有石灰及十六箱金銀幣及一大批剪刀。因為恐怕英國及西班牙海盜截劫的關係，船長決定選擇北海航綫，而不是行走經常的海洋路綫，那一年的三月八日，此船果然因為閃避海盜，而在倫地島附近觸礁，帆船和它所載的貨物沉在海底。

記載既然很清楚，本來是容易打撈的，過去曾多次企圖找尋北海海底貨藏，包括去年有四十個挪威人下海，均告失敗，直至這一次幾個度假的潛水家，打算消遣時光，竟無意中發現了，世事就是這麼奇怪，得來全不費功夫呢。（下）

·阿丁·

「固本清源」的委員會

數人隨筆　常棄疾

在政府宣佈文憑教師新制時，并發表了一項消息，說是將成立一個調查委員會，來研究文憑教師與政府間爭執的基本原因，及提出辦法防範再有類似事件發生。

兩日後，政府再宣佈此三人委員會有成員，計主席為安子介議員，安氏為本港著名工商業家，大學及理工學院教育資助委員會副主席，及蘇淅、寧波兩中學校監。另外兩名委員：一是大名鼎鼎，對此次教師風潮大力斡旋的徐誠斌主教；一是聖保羅男女中學校長羅怡基博士。以上三位人士，對本港教育均具有多年直接間接的經驗，因此對委員會的工作想必勝任愉快。

至於該委員會的職權範圍，政府也已明確地指出，共有兩點：

㊀研究官立及受助學校文憑教師與政府之間發生糾紛之基本原因，包括現有的交換意見途徑，及升級機會。

㊁除已宣佈的新薪級之外，尚應採取什麼步驟，以避免發生類似今次影響官立及受助學校的教師的糾紛。

大多數社會人士對政府這一措施深表讚許，一致認為是明智而具有長遠眼光的好計劃。事實上，無可否認的，在香港的歷史中，從來沒有一次勞資糾紛鬧得這樣嚴重，爭持得廿六個月這麼長久。這一次事件，雖已接近尾聲，但今後如何「固本」不再產生同樣事件？如何「清源」以避免資方勞方的隔閡？似確有研究與檢討的必要。

記憶中，兩年多年新制（文憑教師月薪由八八九元至一〇六二元）宣佈前，的而且確勞資兩方并沒有交換過任何意見，而祇是資方片面的宣佈。這也許是引致這兩年來多爭持的基本原因。為甚麼會這樣？似乎眞的應該調查一下。

文憑教師是本港教師中人數最多的一種，但在聯合秘書處成立以前，他們似乎并沒有良好的機構有力地表達他們的意見，從來也很少有人肯代表他們挺身而出，說些公道的說話，以致這一萬多名長久以來受盡了氣的「秀才們」覺得忍無可忍，終於鬧成了兩天罷教的事件。如果早些有人斡旋，是否不會弄致如許不愉快？

政府更值得讚揚的是要該委員會研究升級問題，這也是今後數年內會產生糾紛。一萬多名文憑教師，大概有一萬人已到達頂點而無法或難以升級，這制度是怎麼搞的？

一個事實：這次教師事件中，最高決策者早期似乎無法深徹明白教師們的眞相，而教師們的意見，許多也無法上達，否則就不會弄成嚴重事件了。希望這三人委員會能順利完成任務，則政府和教師都同聲感激呢！

不肖？

噓聲壞氣集　·鉛刀·

常聽做父母的責駡兒女：「你不肖！」

「不肖」的字面意思是說：「不像」，彷彿當兒女都要像他們的父母，才成為兒女！常見前輩們捧着初生嬰孩說：「這鼻子，像父親。這眼睛，像母親！」然後嬰孩的父母親便很快樂。因為生了一個像自己一樣的孩子。是謂「肖」！

因此孩子不肖，父母親都不會高興。

有一則故事說：王羲之其中一個兒子王獻之，在父親的字帖上用墨筆點了一個點，替父親續完一個字。他的母親看見了，便說：「這一『點』，一點都不像你父親。」（這則典故是否這樣，『鉛刀』讀書不成，胡亂一目十行，只記大概，而不求甚解！也頗懶翻查，記錯了，請原諒。）

「不像」！在過去一向被視為不好的事。兒子不像老子，幾乎等於不孝！因此在一般觀性來說，「不肖」是有點「不孝」的意思。

兒子一定要肖父親耶？這好沒道理！父親是個壞蛋，兒子當然最好別肖他。父親是一隻眼一個鼻孔，兒子最好也別肖他！肖他就只好認命矣！父親是蓋世英雄又如何？父親是蓋世英雄，兒子肖他，將來亦不過是個蓋世英雄而已，決不成為「超人」也！王獻之的書法不像他的老子王羲之，是為不肖。但王羲之再肖，例如只能達到某一個地步，也只能得到一百分。如果獻之肖他，充其量也只能取一百分，決拿不到一〇一分，也無法打破紀錄。

研究人類進化史的人都知道，人類初期的文化是「前向文化」，都向他的父母親及長輩學習，因此成就甚為有限。今天大家上了月球，是因為不肖他們的老子之故！

如果要求進步，最好「不肖」！「肖」是走回以往的框框裏，最終的成就也就是小框框的容積。唯有「不肖」，才可以跑出框框！以後，別再駡兒女「不肖」，應指導他們「不肖」！

周行

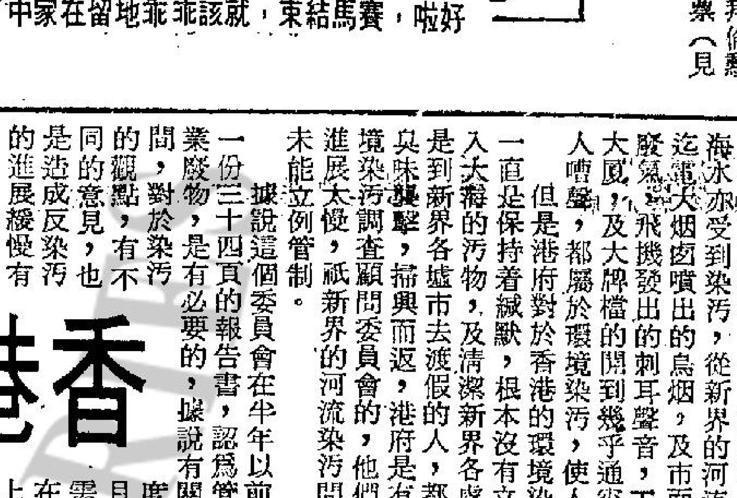

好啦，賽馬結束，就該乖乖地留在家中了！

由羅曼羅蘭說到諾貝爾獎金

週日去大嶼山旅行，船行很穩，一行五衆，選擇船尾窗口處坐下，出海，朋以萍菓招待，又紅又大，速皮帶肉啃。兩位朋友下棋，一位壁上觀，我與老陳閒聊。陳兄洋秀才氏，滿肚墨汁，例如「水門事件」，太空試驗室發「高燒」，甚至蘇聯機為何飛近台灣海峽，似乎都瞞不過他。如將其中一段串連，可成為好文章。他是「筆桿動物」，談吐像文章一樣動人。

「苦酒滿杯」是首日本歌，芳鄰馮太對這歌特別愛好，她唱來很得意，我聽來眞是苦酒滿杯，從早到晚唱不停，我不是聾子，想不聽也不行。曾以「苦酒滿杯」為題，為文抒發，該文構想原以諷刺口吻譏之，但未寫出其精華，那些俗曲調實在難以入耳，稍有音樂修養的人會感到極大不耐，文章寫不好另一會事，寫出來就等於發洩了。

這段談話，因我拜讀過這篇大作而引起。話題轉舵，「羅曼羅蘭能寫出貝多芬傳」，以及其他音樂家事蹟，但法國出版的「音樂評論家」一書竟找不到羅曼羅蘭大名。話題一出，這位洋秀才眞有一手，他說的不快，而我記住的太少，但仍可抓住重點。這時，有船迎面而來，我們的談話暫停片刻。對面船上吵吵嚷嚷，似有事發生。

羅曼羅蘭未被他的同胞視為音樂評論家，令人感慨。法國大音樂家比才嘔心瀝血寫出歌劇「卡門」，結果被人罵到狗血噴頭，比才為此憂傷而死，難道當時罵比才的人，才配稱為「音樂評論家」。會罵人不偉大，罵的「藝術」才算明智。以前許多評論家罵貝多芬的作品為「醉漢的音樂」。一位自詡是「音樂評論家」的仁兄，一次替人發稿，連樂曲來源及獲獎名銜都錯，據說還獲到一份「理想」禮物。

貝多芬就比比才看的開，不但未氣死，反而回罵那些評論家是「蒼蠅！」他說一隻蒼蠅辯制不住一匹駿馬，「嗡」一陣就算了。有良心的德國人也承認大家在當時未能認識舒伯特的才華，致使他潦倒窮困，死於非命（卅二歲）。所以那位獨具慧眼，能認識柴可夫斯基的梅克夫人，才能名垂不朽，與音樂家大名共存。

由這些情形聯想到諾貝爾獎金。中國人沒有誰獲到這項「榮譽」，我認為不是中國人的恥辱，而是瑞典皇家學會的恥辱；証明他們不認識中國文化（文學），也不認識中國的偉人。博文精淵，推翻滿清，建立亞洲第一個民主國家的，集三不朽於一身的孫逸仙博士，難道不配得諾貝爾和平獎。

所以嘛，那些歧視中國人的洋人，都是老近視，最可怕是又犯老近視又有優越感。那種一有機會就想打他落水的優越感。另如，宋美齡女士、林語堂博士（他的「生活的藝術」寫的太好了），以及黃友棣教授（完成「現代化調式作曲法」的第一人）等，都應獲諾貝爾獎。

日本的川端康成成就不大，我國比他好的多的是，這都是不公平，甚且說違背正義感的。

陳兄還講了個「寶弄才華」的故事，奚到我碌地，那位看奕棋的朋友也湊過來。在日本認識一位朋友，他來過香港，學會幾句廣東話。一天告訴我，聽到兩個中國女孩說「衰神」，問是甚麼意思？「中國人叫錢做水」，我即寶弄才華，「神等於菩薩，是指財神爺，恭維你嘛」。他聽了很歡喜，我也很快樂。不料翌日清早，見面時他也丟書包：「我哈油、衰神！」作法自斃，石頭剛好在自己腳上。可見「寶弄才華」不易，做個樂評家是如何困難。

一次晚飯，來過香港的西米尾雄，說香港女人「鬼咁靚！」另外一位青年說：「中國在甚麼地方？」我聽了幾乎噴飯，一天，這位青年向我請救兵，借二百円，但未應命，後來那位寶弄才華的朋友問我為何不借？「等他搞懂中國在那裏才借」，「嘛！嘛！」他一本正經地說「衰神！」

·武夫曼·

香港環境污染情形嚴重

·小兵·

香港的居住環境染污，情形日漸嚴重，許多地方甚至呼吸一口空氣也是不乾淨的，海水亦受到染污，從新界的河流被弄髒，以迄港九大烟囱噴出的烏烟，及市面汽車噴出的廢氣，飛機發出的刺耳聲音，工廠侵入住宅大厦，及大牌檔的閙到幾乎通宵，發出的擾人噪聲，都屬於環境染污，使人不能忍受。

但是港府對於香港的環境染污的報導，一直是保持着緘默，根本沒有立法來管制倒入大海的污物，及清潔新界各處的溪流，凡是到新界各墟市去渡假的人，都飽受小河的臭味襲擊，掃興而返，港府是有一個水陸環境染污調查顧問委員會的，他們也承認工作進展太慢，祇新界的河流染污問題，現在亦未能立例管制。

據說這個委員會在半年以前，已提出了一份三十四頁的報告書，認為管制亂倒工商業廢物，是有必要的，據說有關政府部門之間，對於染污的觀點，有不同的意見，也是造成反染污的進展緩慢有關。

據說去年曾調查及在驗海水的細菌，透露有些海面的海水，所含的細菌較美國正常接受量，超過一百六十倍，不過整個情形而言，尚不致于太嚴重。在官方來說，也認為工業廢物造成的染污，不如一般人的想像那麼嚴重，傳百分之廿的廢物，傾注入港海，不過那些含有危險性的化學物，一倒入大海，與鹹水接觸之後，就被稀釋了。

這個委員會是希望能有立法來控制，把海水染污的程度減輕。但是目前最迫切的需要，是阻止在新界河流的上游，用作農業廢物的拋棄地方，試看印度河的情形就知道情形嚴重了，臭味簡直使人難忍受。

有關方面人士說，港府缺乏一個專責處理環境染污的部門，來負起完全的工作責任，是改善香港受染污情況緩慢的主要原因。以致有了受重大影響的染污，也無處投訴，像印度河的被弄污，因為涉及食水，才被當局留意到要認眞對付了。

如果在南丫島建一個煉油廠的話，將是香港面臨的一個最大的染污威脅，并非那時煉油廠本身構成威脅，而是石油化學工業帶來的環境染污威脅。這個煉油廠附屬一個大規模的塑膠工業，將為在香港工業的一項新因素，所造成的染污危險，是香港九龍并未準備應付的。

據說工務局已撥款四十萬元來研究在南丫島建煉油廠，引起的環境影響因素，但這項調查并不及於附屬的化學工業的後果，這是不容忽視的事情。

在西環可以看見焚化爐噴出的刺鼻氣味的青烟，雖然這些烟不是很黑的，但是你日夕嗅着的話，就覺得夠受，在過海時會看見輪船戰艦突然升起一大陣濃烟，歷久不散，在陸地上有難受氣味的地方更多，到處都是受染污了的環境，九龍城碼頭附近的煤氣廠的氣味，再走遠一點的一間味精廠的氣味，紅磡的電廠發出的味道，都是影響居住環境的，但是一般人除了忍受，恐怕一時難有解決的辦法。

台灣　橡皮艇·浮床·各種潛水用具
蛙鞋　潛水鏡　救生衣　歡迎參觀選購
台灣民生物產有限公司：九龍尖沙咀彌敦道壹百號（東英大廈）　北角分店：英皇道壹三五至壹四三號　旺角分店：荔枝角道廿二號（東興大廈）　灣仔莊士敦道二十號東生大廈

奇華餅家著名結婚禮餅
譽滿港九，逢人話好　會經試過，讚不絕口
總行：上海街四五八號　電話：八五〇八八四　八四五壹九六　分行：上海街三百二十號　電話：八五一四三三　八四四九〇一　深水埗分行：北河街一百八十九號　電話：八六四五八二
分行青山道昌華街卅三至卅五號（近蘇屋村）電話：七一壹六一式

立信搬運有限公司　專門搬屋　H-720038·729484　K-627545·622941

人人搬屋公司　大小歡迎　歡迎詢問
九龍：623995·626525
香港：452933·452943
佐敦道：886440·日夜恭候

福來搬屋公司　香港-710725·702007　九龍-331685·332081　工廠·寫字樓

商業

工商晚報分類廣告
銷數廣　效力大　收費廉
每段（大字四個　小字卅四）每天二元（上期收費　不折不扣）
凡涉及法律性廣告，請携同身份証來本報辦理刊登手續。
洽刊處：
（一）中區辦事處利源東街八號地下　電話：二式五四九五·二壹式三八
（二）灣仔分域街十八號本報廣告部　電話：二七九三零七二·二八零七〇八
（三）彌敦道壹零零號東英大廈式零壹室生記租務處
（四）旺角荔枝角道廿二號東興大廈生記租務處
（五）油蔴地上海街三壹九號老實公司
（六）九龍城周生生金行（太子道四三式號）
（七）青山道周生生珠寶金行有限公司（青山道三式六號）
（八）油蔴地周生生珠寶有限公司彌敦道分行（彌敦道式式壹號）
（八）油蔴地周生生珠寶金行有限公司彌敦道分行（彌敦道式式壹號）
（九）旺角周生生珠寶金行有限公司（上海街六三壹至六三三號）
（十）深水埗周生生珠寶金行有限公司（大埔道四七號）
（十一）佐敦道周生生珠寶金行有限公司（佐敦道四七號L）
（十二）紅磡周生生珠寶金行有限公司（蕪湖街九十九號至壹零壹號）
（十三）荃灣周生生珠寶金行有限公司荃灣分行（荃灣青山道）
（十四）元朗周生生珠寶金行有限公司（大馬路壹號E）

中聯搬運公司　專門搬屋　香港-717922·708973　九龍-333560·333532　旺角-315656·319845

中威搬運公司　好　專門搬屋　電話：H616434·710392·463238

永發搬運公司　專門搬屋　K·634725·654094　H·448176·444927

吳世英　氣功醫病　氣功健身　太極長拳　太極紅拳　九龍平安大廈七樓五號

立案　香港商科語言書院　招生
打字·簿記·德文·國語·珠算·日文·法文·信札·速記
英文拼音·英婦會話·電腦打孔·裁剪全科·GCE班
中英會計班·出入口文員·TOEFL出入口文憑班
旺角彌敦道607號新興大厦三樓電話：K858440
旺角彌敦道593號廖創興銀行大厦5樓電話K859364
旺角彌敦道687號三樓電話：K945747

洞玄術

香港商科語言書院必考文試中心　打字
旺角彌敦道607號新興大厦三樓·電858440
旺角彌敦道601廖創興銀行大厦五樓電859364

招生

灣仔新樓　全層出售　租售

特快　美加歐洲　簽證
本公司專員代辦赴星馬泰國日台越南印尼洲洲美加旅遊簽證世界各地平價機票申請護照指導一切手續經辦理成行者凡數千人十年經驗自置專車免費接送歡迎查詢委託萬豐旅運有限公司大道中廣安銀行606室電H445027(內線11號)

特價機票
香港一東京一香港 $ 1290
香港一台北一香港 $ 539
香港一曼谷一香港 $ 750
中環大道中137號廣安銀行大厦七樓　萬豐旅運有限公司H445027（內線15）

善補靈藥

吳景雲　擅醫　喉　專科中醫

痔瘺　無痛脫落·永不復發　黃華湛　專醫　歷史悠久·經驗最多

珍症時間

潘柏　綜合民間驗方根治奇難頑症

失眠

暗瘡

醫藥

刊本報廣告　請撥電話二八〇七〇八

喉　擅理喉科　聲音全

氣　獨有專門治法　劉達材　四十餘年經驗

保証根治　名醫—雅高士經廿年研究成功新藥　寶石白蝕膏

虫

尿病　保証根治

耳鼻喉　岑國良　耳痛聾爛鳴·塞涕臭血·喉症一切　保証速愈

談股

會德豐集團業務廣 海底隧道得益最大

去年盈益一億五千餘萬元

會德豐有限公司最近宣佈，該公司截至一九七二年三月三十一日止之財政年度，該集團之綜合營業盈利（已包括投資出售獲利，股息及利息收益，並扣除管理費用）達一億五千五百七十三萬元，較上年度的數字增加百分之二百六十六，成績令人感到相當滿意。

會德豐於一九三二年在上海創立，由GE馬登有限公司及上海拖船駁艇有限公司合併組成，在第二次世界大戰期間，該公司之業務活動臨時遷往英國，戰後，該公司重返遠東，並於一九五〇年代初期將其總部設立在香港，戰後，該公司擴展其業務活動至世界許多地區，遍及澳洲、日本、印尼、馬來西亞、新加坡、泰國、美國、及英國，經過不斷拓展業務及分散投資，該公司目前擁有數目頗多的附屬公司與及不少聯號公司取得聯繫，會德豐集團的業務範圍包括航空、電腦服務、財務、製造業、保險、投資、貸放、商品買賣、房地產、船務、旅遊代理、評價及估值的服務。

該集團之主要業務分述如下：

船務是會德豐集團的傳統性業務，目前由會德豐船務國際有限公司及聯合企業有限公司兩大集團共同負責此項業務。

會德豐船務國際有限公司前稱鋼業有限公司，係會德豐集團各類船務投資的主要持有者，此公司直接擁有的船隊包十五艘已下水或已訂購的船隻，總載重噸爲四十四萬三千七百四十九噸，此外，該公司亦有投資在巴哈馬環球船務有限公司，此龐大的船務集團的主要股東包括香港上海滙豐銀行及環球輪船集團，各佔股百分之四十，其餘的百份之二十股權原由會德豐有限公司持有，於一九七一年十二月爲會德豐船務國際有限公司所收購。環球巴哈馬船務有限公司，其船隊擁有三十五艘已下水或已訂購的船隻，總載重噸爲三百五十八萬一千六百九十九噸。

聯合企業有限公司爲一範圍廣泛的投資公司，會德豐佔有該公司的股份最多，該公司自一九七一年末始加速其在船務方面的投資，其船隊擁有六艘已下水或已訂購的船隻，總載重噸爲十一萬二千三百七十七噸。

會德豐集團又在房地產發展方面的投資，以香港置業信託公司爲代表，而香港置業信託集團之主要成員則爲：

（一）香港置業信託有限公司（總公司），該公司設立於一九二三年，爲本港居領導地位的物業投資與發展公司之一，目前該公司正進行兩項大計劃，首項爲發展位於花園道對面花園台的一幅土地，該地面積十九萬平方呎，介乎梅道與種植道交界，在此地盤上將行興建若干座豪華住宅樓宇。第二項計劃爲重建九龍巴富街的兩座物業，分兩段進行，首階段爲興建三座樓高二十四層之住宅樓宇，次階段爲興建三座樓高十二層之住宅樓宇。

（二）聯邦地產有限公司——一九七一年十一月當聯邦地產有限公司的控制性股權被香港置業信託有限公司所收購後，前者便成爲後者之附屬公司，此公司擁有兩座同類型的三十一層高寫字樓大廈，即在中區的聯邦大廈及國際大廈，該兩座大廈的出租情況頗令人滿意。

（三）中華百貨有限公司——一九七一年九月，經過一項換股交易後，中華百貨有限公司之控制股權便被香港置業信託有限公司所收購，此公司之唯一的物業——中華百貨大廈——售與連卡佛有限公司，該大廈將被拆卸，興建一座新型多層大廈，新廈低層特闢作連卡佛百貨的永久性店址。

（四）卡佛地產有限公司——一九七一年三月被香港置業信託有限公司收購了不少股權，聯邦地產有限公司亦佔有若干股權，該公司已購入位於香港德輔道中的連卡佛大廈，現已擬妥計劃重新發展連卡佛大廈爲一高級多層大廈。

（五）夏利文發展有限公司——此爲新成立的公司，乃由香港置業信託有限公司，高薇得代理人有限公司及亞米利有限公司合資組成，該公司屬下有兩間附屬公司，即夏利文地產及夏利文置業有限公司，前者在官塘擁有一座巨型工業大廈，後者則經營地產管理、租務代理、專業估值及地產經紀。

（六）一九七二年九月會德豐與香港電車達成協議，聯合投資重新發展位於跑馬地電車總站一帶的樓宇，在此地盤上將興建多層寫字樓及商業大廈，底下多層用作停車場，而電車總站則設於地下一層。

會德豐近年來主要投資之一，爲參與海底隧道的興建計劃，此項工程計劃的資金，主要來自下述機構所組成的一個財團，會德豐及和記企業有限公司，各佔股約百分之三十，香港政府佔百分之二十五，香港上海滙豐銀行佔股百分之十。海底隧道於一九七二年八月二日正式開放通車，通過隧道之車輛數目與預期者一致，從隧道公司得來之股息，將構成會德豐總盈利中重要之部份。根據專利條欵，海底隧道公司須於隧道開放兩年內將其股票上市。

會德豐經營商品買賣業務，乃透過連卡佛有限公司及通隆集團公司等兩間附屬公司，前者以經營百貨業名著於港，而後者則以經營家庭用具、傢俬及衣着見稱。

自一九七二年中，會德豐已與倫敦著名股票經紀美益有限公司取得聯繫，合組兩間投資公司，爲香港投資大衆提供一般性財務服務，其中美益（香港）公司，則承銷及再承銷在港新發行的股票，而馬登美益投資有限公司，爲香港證券交易所會員。

該集團的電腦及資料處理服務由接達（股份）有限公司負責，該公司現已在馬來西亞、新加坡及香港設立分公司，預料此項業務將會進一步發展，世界最大電子計算機製造者之一的SPERRY RAND有限公司，經已委託此公司爲其UNIVAC電子計算機及打孔機在香港及遠東區的經銷者。

近年來，國際間關係的改善，加强了本地及海外人士對本港政治及經濟前途的信心，將爲該公司的業務增長及盈利創造有利條件，特別在財務及房地產方面。預測該集團來年的盈利更爲可觀。

・陳太生・

商情

大公共車疏導乘客不足 小巴牌價升逾十二萬元

行走港九市區及新界的小型公共巴士，在上、下班乘客最擠擁的時間，必將車費提高一倍，有的行車路綫較長的，甚而將車費提高一倍以上，雖然這些小巴濫收車費，曾受到一般市民的抨擊，但是許多人仍然喜歡乘搭這些小巴，寧願付出貴車資，那顯然是因大型的公共巴士，無法應付上、下班這段時間的乘客擠擁的情形。

正由於小型巴士的生意甚爲良好，以致小巴的車牌黑市買賣價格，許久以來都超過十萬元之多，據小巴商人透露：價比的士還要高些，目前的小巴車牌小巴車牌價在本年一月間曾上漲至十二萬八千元，及至三月間，因傳說政府會無限制發出新的士牌之故，使小巴車牌的價格一度下跌至十萬與十一萬元之間，但最近的價格又恢復上升，現在的牌價已升回到十一萬八千至十二萬元。

小巴商人表示：小巴車牌有價，自然是因爲小巴的生意良好，目前對小巴每更的營業勁力的話可做到平均一百卅至四十元生意，如果一家人中有兩人持有小巴駕駛執照的，每月可賺到的錢，會比一間普通的食物店爲多。同時，亦因有生意而可獲得銀行貸欵，連牌價及換新車分期付欵，新車的價格目前爲每部三萬三千多元，這是最近因日元浮升值後已加了千多元的車價，他認爲由於本港最近通貨澎漲關係，車價可能再會增加。現在港九行走的小型公共巴士，共有三千九百多部，大多數是租與持有小巴駕駛牌者經營，早更（由上午六時至下午三時）租金六十元，夜更（由下午三時至十二時）六十五元。

小巴商人又認爲小巴生意良好的另一個因素，是由於私家車泊車越來越困難，是以許多有私家車的人，爲避免找車位泊車的困難，寧願不駕自己的私家車，而改乘小巴上、下班。

他又說：小型公共巴士總商會曾在數月前與交處多次討論有關小巴的收費問題，商會要求訂定小巴的各綫最高收額，避免小巴濫收車費，會方要求訂定的最高收費額爲九龍市區收一元，港島收二元，新界收三元，通過海底隧道四元，但至今仍未獲得政府的決定，雖然最近交通事務處已發出新的士牌一千部，九龍佔九百廿二部，港島則祇有七十八部，這些新的士已逐漸投入市內行駛，但對於小巴的生意，他認爲並無不良的影響。（平）

股市經濟版

昨日十種漲幅最大股票

股票	前日收市價	昨日收市價	漲幅百分率
順福	一・四五	一・八四	二六・八九
永泰	二・二五	二・七〇	二〇・〇〇
亨隆	一・四二	一・七〇	一九・七一
壯士集團	一二・〇〇	一三・〇〇	八・一八
壯士發展	一・五〇	一・七五	一六・六六
寶福	一・六〇	一・八六	一六・二五
偉華	一・六八	一・九〇	一三・〇九
東方貨櫃	三・八〇	四・二五	一一・八四
新世紀	四・九五	五・五〇	一一・一一
昌生	一・五四	一・七〇	一〇・三八

昨日十種跌幅最大股票

股票	前日收市價	昨日收市價	跌幅百分率
麒利	一・八〇	一・五〇	一六・六六
海南	五・〇〇	四・二〇	一六・〇〇
港港	三一・七五	二八・〇〇	一一・八一
利安	二・三〇	二・一〇	八・六九
南太平洋	三・五〇	三・二〇	八・五七
銓利	一・六五	一・五二	七・八七
先施	四一・〇〇	三八・〇〇	七・三一
儉誠	四・一〇	三・八〇	七・三一
萬邦航業	六・七〇	六・三〇	五・九七
捷聯	三・二二五	三・一〇五	三・八一

昨日十種成交最多股票

股票	成交股數
新世界	二,五七五,〇〇〇
東方貨櫃	二,二七五,〇〇〇
美漢	一,二二八,〇〇〇
和記企業	九七六,九八〇
華光地產	九六七,〇〇〇
新鴻基	八五九,〇〇〇
置地	七五二,六四〇
大昌	五六一,〇〇〇
捷聯	四九八,〇〇〇
模漢	四七一,〇〇〇

昌生興業盈利激增 預料中期息派五仙

【本報訊】頃獲可靠消息，昌生興業公司本年度各項業務發展順利，招股書原訂中期息每股三仙半，現將增發至五仙，七月底即可派發。下半年度獲利將再度增加，預計末期息亦將由五仙增至七仙至八仙，全年股息每股將在一角二仙以上。

昌生興業公司擁有旺盛市區及荃灣地盤多處，在北角興建之「昌苑」廿三層大廈業已落成，各住宅早已售完，地舖五間亦已售出四間。荃灣青山道廿二層之「昌華大廈」，亦將於近月內完成，住宅一百餘單位已全部售出，地下舖位亦大部售出，獲利可達三百五十餘萬元。九龍尖沙咀山林道卅至卅二號地盤及下鄉道廿六至卅號地盤，即將拆建爲十六層大厦，預計明年內可建築完成，可獲利七百萬元。另在香港薄扶林碧麗道，置有吉地一幅二萬尺，計劃興建五座花園洋樓，亦可於明年完工。以上祇係該公司今明兩年度發展地產之一部份。另有長期置業收租兩處，亦頗值得注意，一處在中環娛樂戲院對上威靈頓街相連數間吉地一幅，計劃興建十二層寫字樓大廈，預計每年可得租金二百萬元。另一方面發展倉庫業，在荃灣德士古道置有一萬七千餘尺吉地，接近葵涌貨箱碼頭，計劃興建一座十八層高現代化之貨倉，接貯貨櫃貨物，預計每年倉租收益可達三百餘萬元。是以該公司該兩處之固定租金收入，每年即可達五百萬元。

上述爲昌生興業公司接近完成及正在進行中之計劃，預計明年度之利潤將大幅度激增。至於在籌劃中之發展計劃，尚有多處，亦在積極進行中。

該公司股票，依目前市價，股息率達八厘，市價盈利率只合八倍。明年度之盈利將激增，依目下該股極度偏低之市價，頗值得投資者注意。

泰米訂價上漲 港市亦告微昇

拆家大量購入成盤甚多

【本報訊】泰國白米訂價上漲的刺激，本港頭盤價亦開始刺激提高，但泰國來途價每噸漲十鎊，本港頭盤價每担微升一元，只是象徵式，後市仍有再升可能。

昨日白米市情，一片暢旺，因爲存倉的泰國白米逐漸減少，拆家紛紛購入供銷，成交數量六千多包。

昨日開盤沽出白米，天字新絲苗每担一百一十一元及一百一十二元，對海舊華南粘每担成九十九元，新華南粘每担成一百〇七元，桂花粘每担成一百〇五元，方字絲苗每担成一百〇七元，青鳳新糯米每担成一百廿二元，黃燈塔三號米每担成一百〇一元，青六角三號米每担成九十八元，黃觀音新米每担一百〇五元，天字谷仔米每担成一百〇二元，藍金鐘新米每担成一百〇四元，青金瓜新米每担成一百〇四元。

市場内外

鹹魚股會否翻生 東方貨櫃交投暢

由於跌市的關係，致令一些在旺市時成交價相當高的中、細價股幾乎溯臨原票面值，目前購入屬低價，且是一般打工仔所能負担得起，只見三五成羣的洋行女職員細聲研究，大家計劃合伙購買股票。

×　×　×

十九屆亞洲影展在星加坡閉幕，邵氏公司在此屆影展中獲得不少獎品回來，人人歡喜異常，市場中人也對邵氏股票另眼相看，昨日邵氏價位升八角以十三元八角收市，舊會一度升上十四元，有人謂：「這樣也是對明星捧場的另一種方法。」

×　×　×

某股友喻最新會跌破底價之股仔爲「鹹魚股」最爲恰當，其友在一旁道，不知道這些鹹魚能否有奇跡出現，再次的復活，活躍在金魚缸中。

×　×　×

昨日恒生指數雖下跌五點餘，早市時走勢相當佳，多項股票成盤以高價開出，十一時已有明顯的獲利回吐出現，但部份中價華資地產股開始有出色的表現，下午市更呈反覆報順之局面。

×　×　×

某華新會中有一經紀不論在淡旺兩市中，其生意總是繁忙異常，跌市時要忙着替客仔大量出貨，旺市又忙着替客仔大量入貨，所以有人說，該位經紀是玲瓏八面人，好友、淡友集諸一身。

×　×　×

東方貨櫃在昨日成交量首屈一指，全場之冠，達二百七十三萬餘股，價位自不斷的向前推進。某君見到市況現出大好情形，開始心中增加信心，且對指數升上一千點更有莫大的信念，認爲重上一千餘點是輕而易舉之事。

×　×　×

股友們又開始四處奔走探聽消息，以爲早人一步搶先入貨，但道聽途說的消息又不能確信，正如經紀行中傳述新世界與置地有換股之說，聽來似有牛頭馬嘴對不上，所以，股市消息只有聽之而不可信之。

歐洲金價轉軟

【本報訊】立法局會議今午舉行，……員發問，本港採取何種步驟，確保有足夠汽油，鍾士元博士提詢，海底隧道收費，需否加以檢討，以及胡文瀚議員提出之政府能否說明採取何種措施，防止武器及毒品偷運進入本港監獄等。

羅志議員問：政府可否說明採取何種措施以防止武器及毒品偷運進入本港之監獄？

（一）一九七二年內以搶刧或偷竊罪(甲)被捕及(乙)被判罪者有若干爲來……

圖爲嘉凌在「古靈精怪女煞星」中一幕。

梁少松設計武戲出色 俞鳳至有計劃拍續集

鳳鳴影業公司新片「古靈精怪女煞星」裡，幾場武戲處理得令人嘆爲觀止。

提到這個問題，身爲鳳鳴董事長的俞鳳至，得意洋洋的說：「幾場武戲固然可貴，其實我覺得更可貴的還是友情。」

原來，幾場精彩絕倫的武戲，是由港台兩地馳譽的武師梁少松肯盡心血所設計的，而且不取分文酬勞，完全是朋友私情的幫忙。

一部動作片的成敗，往往關鍵在武戲的好壞，對於鳳鳴的「古靈精怪女煞星」，俞鳳至的感想是：「只要看了梁少松的幾場武戲，便已值回雙倍票價。」

聽說「古靈精怪女煞星」要拍續集，我們問俞鳳至是不是將由他自己掌舵？

俞鳳至搖搖頭說：「古靈精怪女煞星」的續集，將由上集原班人馬再次合作，她在片中祇是出品人策劃人，負責劇本的構想，設計，由林福地執導。

不過，俞鳳至並不否認她將再度導演一部戲，是時裝文藝片，片名叫「早晨再見」，一切策劃都已就緒，短期內便將在香港拍攝。

「早晨再見」的男主角是楊群，女主角則是新人王劍如。

太太導丈夫的戲，我們問俞鳳至會不會平添不少麻煩？俞鳳至嚼笑着說：「拍電影最高權威是導演，到時候他可得乖乖聽我的。」

葉逸芳赴泰避稿債 原來替兒子寫劇本

在香港的編劇家中，葉逸芳是最不要虛名，也是最忙得不可開交的一個。

他一年到晚都寫個沒完，也一年到晚都在給人催稿中，而且，催他要稿的都是大公司，他寫出來的都是大製作。

但這幾天，他卻在百忙中，去了泰國，對人說：是度幾天假，抖抖氣。但熟識他的人，都認爲難以相信，尤其是，他還是帶了媳婦蔣芸一起就道的。

在細查之下，終於把他的真正目的找出來了。原來，他那位做了大導演的兒子葉榮祖於上月帶了李錦坤、馬海倫、李昆、姜南、火星等大隊人馬，到泰國爲遠東公司拍攝一部動作片「死亡挑戰」。抵泰之後，葉榮祖覺得當地很多景物場地可資利用，若祇單拍一部「死亡挑戰」，未免是有負此行，故有心因利乘便，多開一個新戲，此舉在遠東公司的老闆劉東華來說，自是求之不得，於是馬上動員更多人力財力，聽候葉榮祖支配。但是急切間，那裡弄來一個現成劇本呢？馬上掛長途電話向父親求救，俗語有謂舐犢情深，於是乎，葉逸芳這條老牛，便不得不於百忙中，利用度假來作「催稿人」的擋箭牌，急急帶同也是編劇好手的蔣芸飛去幫兒子。據說：他希望以半月時間，趕出個好劇本來，給兒子多拍一個好戲。

花團錦簇

奚秀蘭致賀許佩

本港著名歌唱教師許佩，誨人不倦，桃李滿門。因舊居不敷應用，最近遷往「伯爵園」居住。進宅之日，在新居舉行酒會，款待親友以及門下弟子。該日雖大雨傾盆，但踵門道賀者極衆，爲況殊盛。奚秀蘭打扮得如花一般，出現酒會上。在歌劇院，奚秀蘭屹立不倒，永遠是個受歡迎人物，她的「媽媽要我嫁」差不多每一晚有人點她唱。但不知奚美人幾時才嫁？

・大人・

羣星串歌心心

「心心聯誼會」兩週年紀念，到賀者獨多娛樂與文化界中人士。「無綫」藝員杜平、鄭少秋偕同大批友好，坐鎮音樂台前。餘興節目雖多，但會員們還是以最熱烈的掌聲、歡呼聲，要這兩位影視一把抓之炙手人物上台演唱。在衆多綑束的，沒有辦法之辦法下，兩人先後踏上音樂台，向會員們致祝賀詞。此夕，「東方」首腦葉柱與湯倖昌偕同旗下皇牌青山出現於是處。終被該會會員發覺，再三要求，邀請上台串唱名曲兩首。

「富國」電影公司，以「安哥李」爲首，先後來到的有「石破天驚」大導演方龍驤、沈溶，以及正在拍攝中的「二世祖」男主角李大衛。本來，「心心」當局邀得于洋主持頒獎節目，由於于洋目前開拍「狼狽爲奸」，打鬥時受傷，改由李大衛主持。

「陸海通」歌星節目主持人陳伯毅，偕同電視界怪才廖世發，以及「夏瑤」、「金寶」、「珠城」演唱。歌星黃蘭婷、舒音，正坐於角落頭欣賞該聯誼會精彩歌唱節目，被愛好時代曲之會員們發覺，邀請上台客串。情況熱烈透頂！

（圖爲奚秀蘭與許佩）

李俊九拍電影 旨在傳播拳藝

約在十年前，美國人對於拳術發生着濃厚的興趣，然而他們對東方拳術相當陌生，當他們看到如李小龍的「截拳道」與李俊九的「跆拳道」，招術那麼精奇，動作是那麼閃電，就深深地歎服，紛紛投進兩李的門下了。

李俊九在美國所收的五十萬弟子中，包括有情報局的首領，美國國會議員，亦有不少美國的拳擊名將。他的收入，相當豐厚，每週收的學費，以數以萬計的美金爲單位，可謂「財雄勢大」。這樣的一號人物，他爲什麼忽然有興趣替嘉禾拍片呢？是不是嘉禾所給的片酬引誘了他呢？答案當然是否定的。

他承認他完全受了李小龍的鼓勵。他和李小龍是好朋友，今年初他來港時，他在李小龍的介紹下，和嘉禾接觸，和看過「合氣道」，他深佩服黃楓對「合氣道」的武術處理，於是他便答允爲黃楓主演一部以表現「跆拳道」爲主的電影。

原來，他如此熱心拍這部片，也有他自己的目的，就是：他知道電影具有高度的傳播性能，他對於他的「跆拳道」發展計劃，是雄心勃勃的，他爲嘉禾拍這部「跆拳震九洲」，正想藉此宣揚他的「跆拳道」。

「跆拳道」在韓國的地位，和「合氣道」是並駕齊驅的，不過，合氣道自從黃楓拍了一部電影，以池漢載亮相之後，其聲威在東南亞地區大振。「跆拳道」在東南亞地區，很多人對它還是只聞其名，未有深入的了解和認識，所以，李俊九希望藉此宣傳一下，使到「跆拳道」也爲海外人士充份認識。

實際上，跆拳道與合氣道，正如日本的空手道與柔道，兩者之間，一剛一柔，同時代表着其國家的國術，和在其國內具有深厚的潛勢力。李俊九雖不是韓國本土跆拳道的掌門人，然而，他的身份，已和掌門人並駕齊驅，所不同的，他十年內，所負的責任，是向外宣敎！所以，他實在可以說是海外跆拳道掌門人的。（續完）

銀河闊步　微思

放大鏡

文藝片最考功力

談到南紅問起她愛郎楚原在台灣拍戲怎樣，幾時可以回來？編組說楚原這部文藝公司的「烟雨斜陽」快將拍好了，還只有十天戲，剛巧遇上近日台灣和香港一樣，雨水突多，便迫得停下來，不然現在便可以返港了。這部「烟雨斜陽」是楚原近年最喜歡的影片，不止劇本故事感人，且演員水準很高，是柯俊雄、唐寶雲、恬妮三個主演，個個都是好戲之人，導演做來便開心了。

恬妮的戲是在前段的，因此她先拍好了來港演邵氏的戲，而楚原說一俟殺青，他便立即登程返港了。因爲有兩件事情是要他回來才能解決的，都是有關文藝公司和邵氏的問題。文藝公司是石致斌和何裕業合組的，以生產文藝作品爲主，計劃是一年拍四至六部片，因此是要新片連開才能完成產量的，何裕業是老行尊，石致斌便是粵片名人石堅的兒子，一世捱打的石堅此番有子成千里駒，實堪欣慰了。

他們說等「烟雨斜陽」拍好之後，楚原一回來便即開拍**一部「不是春天的時候」**，如今籌備工作已七七八八，但楚原卻在長途電話中說他和邵氏的新合約在本月一日已開始，訂明了三年之內每年拍片四部，另外他一部「舞衣」尚未拍完在擱置之中，他亦心急完成，不想拖得太久，因種種問題複雜要回來當面說清楚，才能開展下一部的工作，因此現在是要等楚原回來才知道文藝公司的新片動態如何。而明姐說阿原亦有苦衷的，拍文藝片他喜歡，又想多幫老友的手，但另方面邵氏的戲又不想積壓太多，即使邵氏畀面外面的戲任接任拍，但將來還片債亦甚辛苦的。

現在影業雖蓬勃，但拍打戲的人材多多，但文藝片是真正考功力的片，怪不得文藝公司希望捉住楚原不放了。該公司今已有三部片在計劃中，一在香港拍，便是那「不是春天的時候」。

另兩部則準備在台灣拍攝，如人材齊備便趕快開鏡了。此外他們還做發行的工作，在商言商，發行影片是頗爲好賺的，如買到一部受歡迎的好片，像買到「海神號歷險記」那家發行商一樣，真的賺到盆砵皆滿，好過拍戲多多。

・竹玲・

淺彈輕唱

丹鳳

肥肥赴星拍攝影展

肥肥與無綫電視人員赴星洲拍攝第十九屆亞洲影展實況。假如她登台，所有女明星，必被她搶盡鏡頭。

我父，我夫，我子

白景瑞籌拍「我父我夫我子」，以歐威飾演凌波丈夫，柯俊雄飾演凌波的兒子。誰飾凌波的父親？抑或劇情毋需找一個父親。

苗可秀沒有冲凉

苗可秀在吉隆坡，爲香皂公司拍廣告片。她說，祇有「洗臉」，沒有「冲凉」。祇是洗臉，找翁發勒特的男星好了，何必女星。

海灘拍到秘照 要勒索二千萬

一片海灘，風在吹着，浪在湧向岸邊，鏡頭在移動着，音樂在襯托着。一對男女出現，男的拿着攝影機，女的穿着一件毛毡似的衣服，一面走動一面擺姿勢，整個海邊就好像跟着她一起搖動，很美的一幕。大概是拍攝得差不多了，那一男一女就結束了工作，倒在一角親熱起來。在接近海邊的路上忽然出現了一些事情，兩名男子把一輛坐有一人的汽車「安排」一頓，然後放火燒車。男攝影師偶然窺見，於是把這情景以及當場的兩名謀殺兇手拍攝下來，他沖晒好照片，跑去跟一名友人磋商，他們認爲憑這些照片可以得到一筆橫財收刀，但結果得不得到呢？這裏不能說出答案，要知道的話，可以去看「兇手二千萬」，剛介紹的一段就是本片的開始片段。

「兇手二千萬」，它的英文片名叫做「誰殺害那名檢察官，爲甚麼？」這部片的內容就是要告訴觀衆一個這樣的故事，一名檢察官被殺了，兇手是誰呢？殺人動機又是甚麼？可以這樣說，這部片的結局是出乎人意料之外的，案中有案，兇手之後另有兇手。假如想考驗一下自己的聰明智慧，看看有沒有做私家偵探的才能，不妨一看本片。

這是一部文正公司發行的影片，演員有琵琶朗嘉、劉加士度及阿杜夫施尼等。

「兇手二千萬」是一部題材新穎的懸疑謀殺片，男女主角是劉加士度與琵琶朗嘉，圖爲他倆在片中一個大膽暴露鏡頭。

警察提配音 短期內獻映

張徹和蔡揚名聯合導演的邵氏巨片「警察」，將於最短期內推出，以配合香港政府「撲滅暴力罪惡運動」；該片現正在影城進行配音工作。

「警察」是由王鍾和李麗麗領銜主演，該片描述香港警察的實際工作，及其應付各種困難任務的艱苦情形；其中亦有一精采動人的故事是述說王鍾希望報私仇而參加警察，最後領悟警察神聖任務的情形。該片中有許多真警察參加演出，更有飛車，及快艇上打鬥的精采鏡頭。是一部不可多得，與衆不同的警匪戰鬥片。

娛樂圈

「煙雨斜陽」中的李湘與湯蘭花

毒女陳萍演大戲

以「毒女」一片爲香港觀衆讚賞的艷星陳萍，雖然是來自台灣的寶島姑娘，但原來她還會演廣東大戲，她在何夢華導演的新片「黃飛鴻」中，唱了一段「白蛇傳」。

「黃飛鴻」是何夢華導演再度重用陳萍的電影，現正在影城趕拍中；黃飛鴻是由性格紅星谷峯主演。片中有一段戲上戲，陳萍扮白娘娘，戲院中高朋滿座，還有一位道貌岸然的英國紳士，他是高登，扮演當時十三行的老闆，特別來給陳萍捧場。

在這段戲中，觀衆不但可以欣賞白蛇傳，還可以重睹當年廣州戲院的情形。參加「黃飛鴻」演出的還有林偉圖、許紹雄、詹森、王俠和黃侃等。

明星與我　依蓮

七先生

龍公

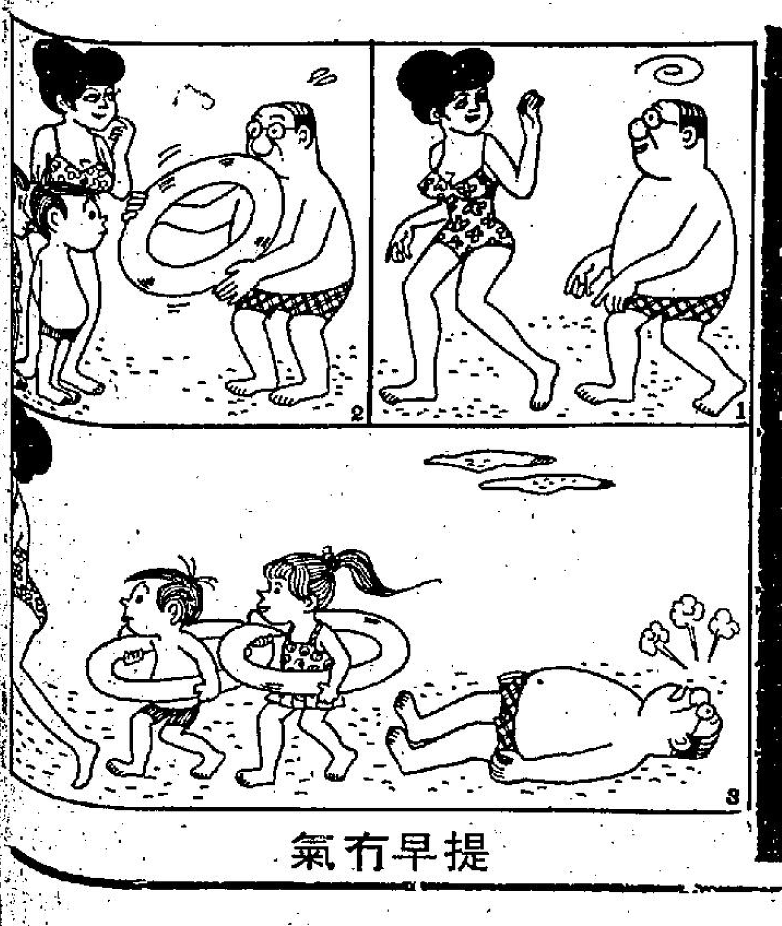

提早冇氣

巴黎國際新手相學會榮譽顧問

林富、蔡錦、鄒國傑、黃湘潭、李廣生、……佳、梁錦泉、蔡榮其……

路德會協同中學招生

歐洲金價轉軟 港市跌廿餘元
去頂櫳息尾盤六八四·七

【本報訊】今晨外國行情，金價方面：倫敦報一一〇·五〇美元（跌一元半），瑞士入價報一〇九·五〇美元，出價報一一一·五〇美元（跌一元半），巴黎報一一二·九三美元（跌兩元九角）。英鎊方面：倫敦轉讓鎊報二·五六二〇美元（縮八錢五厘），美國告老士報二·五六二〇美元（縮一分）。

歐洲金價週二市表現轉順，獲利回吐者衆，美元稍昇，英鎊報落，倫敦金價頭盤跌一元半，報一一〇·五〇美元，中盤企定，仍報一一〇·五〇美元，中盤掛出後造價入價報一〇九·五美元，出價一一一·五美元，前市中盤掛出後造價入價一一一·〇美元，實則上出入價均比前市跌一元半。

本港金市，昨日尾盤搶上至七〇八·五收市，今晨開市報六八二·〇開市後最低成六八一·〇，中段回昇至六八五·〇—六八六·〇，最高成六八八·二，最後以六八四·七收市，息價訂去頂櫳息兩元零九仙，上牌現貨交收共兩千九百兩，公價定六八二·五。

美鈔仍弱，最高報五·一二，最低報五·一一；美電最高報五·一二七五，最低報五·一二五〇。

日元報跌，大紙報一九二·七五，細紙報一九一·七五；台幣報一三三·〇；星架坡紙報（大）二·〇四五，（小）二·〇三五；瑞士法郎報一六一·五，法國法郎報一一一·五，西德馬克報一八二·五〇，正鎊報一二·九七。

上午金融行情表

五月廿三日（星期三）

（九九K金價）

開市	682.0	收市	684.7
最高	688.2	最低	681.0

（息價去息兩元零九仙）

（美鈔）	
最高	5.120
最低	5.110
（美電）	
最高	5.1275
最低	5.1250
（雜幣）	
日元（每萬計）	192.75
台幣（每千計）	133.00
西貢紙（每千計）	9.00
泰幣（每百計）	24.10
星加坡大紙（每元計）	2.045
星加坡細紙（每元計）	2.035
勞啤（每百計）	56.00
西德馬克（每百計）	182.50
法國法郎（每百計）	111.50
瑞士法郎（每百計）	161.50
加拿大紙（每元計）	5.115
澳洲元（每元計）	7.175
正鎊（每鎊計）	12.97
葡幣（每元計）	9.75
（歐洲金價）	
士倫敦金價（每安計）	110.50美元（跌一元半）
瑞士金價（每安士出價計）	111.50美元（跌一元半）
巴黎金價（每安士計）	112.93美元（跌兩元九角）
（英鎊）	
倫敦轉讓鎊（每鎊計）	2.5620美元（縮八錢五厘）
美國告老士（每鎊計）	2.5620美元（縮一分）

傳當局開會決定 繼續禁止夜航
九龍城居民所受噪音舉世無匹

【本報訊】港府行政局昨日開會，據報已決定繼續禁止夜航。政府發言人對此消息拒加評論，謂政府希望不久將發表一聲明。

由於啓德機場跑道延長工程行將完成，政府有可能恢復夜航後，九龍城一帶居民即羣起反對，認為晚上之飛機噪音，足以損害彼等之健康。

事實上，九龍城一帶之五十五萬居民目前已備受噪音之威脅。根據專家之調查，機場附近之飛機噪音最高水平達一一〇至一一五音量單位，而交通噪音又在八十單位以上。專家認為，九龍城居民所受飛機噪音之高，世界上無出其右。倫敦機場週遭地區，被規定可以忍受之最高水平祇為九十個音量單位而已。

配合撲滅暴力罪行運動 港九新界分設地區統籌委會

【本報訊】民政司署及新界民政署，為了全力推行下月中旬展開的「撲滅暴力罪行運動」，現正在港九及新界各區成立多個地區統籌委員會及分區委員會，協助推行該項運動。該等委員會之主要任務，為設法使本港各界人士認識及支持「撲滅暴力罪行運動」。

每一個地區統籌委員會均以該區民政主任為主席，其他委員包括分區警司或其代表、房屋司代表等。分區委員會係由民政主任邀請十五至二十位在分區內居住或工作的人士組織而成，委員會的成員包括社會各階層人士。

該等委員會將會鼓勵區內居民協力使撲滅罪行運動能達到減少罪案發生的最終目的。該運動若要獲致成功，社會人士之力量是不可缺少的。

截至目前為止，已約有一千九百位市民被委任為各分區委員會委員。

他們之工作為加强警方與市民之聯繫，發動市民合力以行動對付罪案，鼓勵市民在樓宇內設立防盜措施，並利用宣傳方法，使一般市民認識撲滅罪行所應採取之行動。

香港聖樂團將演出兩晚

【本報訊】香港聖樂團定於六月一日（星期五）及二日（星期六）一連兩晚假座大會堂音樂廳與市政局聯合舉辦，盛大之演唱會，所選作品為孟德爾仲之不朽神曲「以利亞」。全曲氣勢磅礡，美妙動聽，敘事淋漓盡緻，富戲劇性。獨唱部份，由甫自美國來港之女高音金基德，蜚聲本港聲樂界之女中音周宏俊，及馳譽菲律賓之男高音雅仙理奧，男低音班納德担任。該兩位男獨唱者係由聖樂團專誠邀請遠道前來參加演出。合唱部份，由聖樂團團員担任。該團歷史悠久，人材鼎盛，此次由黃永熙博士指揮，合唱團，管弦樂團，獨唱者，在黃博士指導下，正加緊練習，預料此規模龐大之演唱會，將極為成功，替本港樂壇，更增光彩。

此次演出，因係與市政局聯辦，票價甚為相宜，計為五元、三元、一元，於本月九日起在大會堂票房發售，一元入場劵，祇限售與學生。預料知音人士將會踴躍購票。

教育官呼籲各家長 善為升中子女選校

【本報訊】教育司署宣佈：本年升中試於七月下旬放榜，分派學額約四萬多個，同時，各考生家長為子女選校時，應選擇本區內，以免發生交通問題。

教育司署考試組高級教育官陳永照指出：升中試已定于七月第三個星期放榜，政府撥出四萬多個學額，包括一萬七千個官立、津貼、補助學額以及兩萬多個私立受助學額。

約有一半考生，獲得派出（今年考生為八萬五千人）就讀中學。

陳氏又謂：家長在選擇學校時，首先應着重在志願學校與住所的交通是否方便，子女會否因路途遙遠而消耗過多時間，當局因此而特別派發一張地圖，詳細說明學校所在的位置。同時家長應瞭解子女適合在何種類學校就讀，如中文中學、英文中學或工業中學等。並且除了五年制中學外，政府並設有三年制的補助學位，在私校中撥出若干學額，以每年最高補助二百八十元，以補助二萬八千多名考獲第七或第八等的學生在被派的學校中，在三年中付出較廉學費。

陳氏稱：當家長替其子女選擇志願學校時，在首十五名選擇中，最好能選五年制的中學，而在其餘十個選擇中，纔選三年制的補助學位，同時最好更能瞭解其子女學業程度，選擇比較合適的學校。如電腦報錯誤，家長需再填報另一份選擇。

陳荊鴻書畫展 會期尚有三天

文藝名宿陳荊鴻，連日假大會堂高座八樓舉行書畫展覽會，哄動一時，久慕陳氏文藝者，莫不以先覩為快。赴會覽賞人士，肩摩踵接，其中黃牡丹一幀，題有黎遂球黃牡丹詩十首，黎氏固以詠此十首詩而獲狀元者，今陳氏寫來，書法秀勁、相得益彰。長松多幀，體勢各異。墨菊盤栽，置小儿上，花葉倒生及地，別有姿致，紅蓮小條，更覺纖清，頗有金冬心之胎息，楹帖甚多，章草、行隸俱備，六體書精到，便面之小楷，見者爭先訂藏，心經及好人歌，最惹人愛，至於御製珠砂箋，人見人愛。會期尚有三天。

今晨市場肉類魚蝦蔬菜價格

猪肉	五元六角
牛肉	七元二角
鷄	七元至七元二角
鴨	四元至四元二角
鮮蝦	十八元至十九元
石斑	十一元至十二元
紅衫	五元二角
鯪魚	五元八角
大魚	六元
菜心	一元二角
芥蘭	一元四角
蘿蔔	一元至一元二角
蓮藕	三元至三元二角

（以價格每斤計算）

聯益工業發展公司 質優新股值得留意

聯益工業及發展新股九百六十萬股，日前（十八）日分別在遠東交易所及金銀證券交易所正式上市，上午首盤成一元二角，迅即順瀉至九角五分，下午彈回一元收市，成交總額達一·〇〇八·〇〇〇股，佔是日四會交易最多的季軍，資深經紀指出交投暢旺，做價偏低的原因，是與四交易所的臨時措施，該股延遲了半個月上市，使一般短綫客急於套現週轉，形成劏價出售，成交額竟佔了新股百份之一〇·五，為以往新股上市所罕見的。據悉：聯益工業及發展有限公司，法定資本額四千萬，分四千萬股，每股一元，實收資本二千四百萬元，轄下有聯益織造廠，聯芬投資公司，股以工業地產相輔而行，成長率高，織造方面：擁有最新型自動生產母機多部，能一次織造十六件十四針的高質羊毛衫，印花部設在葵涌佔地一萬八千尺，優秀技工千餘名臨時僱工八百人，每年可印新穎花欵羊毛衫四萬餘打，今年織造廠輸出毛衫總額將達三千萬元。投資方面：擁有自置的聯益工業大廈；樓高十二層實用面積九萬六千餘尺，時價一千二百萬元，每年租金收益九十餘萬元，董事長陳聯芬，董事莊重文博士，陳萬基，陳翠基，JEFFREY, DAVID, OHRENSTEIN，李明，陳祥基，陳建基均屬殷商鉅子，信譽昭著，目前該質優新股市價偏低，很值得投資們留意的。（茂）

（圖：聯益工業大廈的雄姿）

圖為何琪遺照

報人何琪病逝明出殯

成報前任督印人何琪（民江）先生，為成報社長何文法及編輯何文喜之胞兄，亦為成報創辦人之一。不幸於昨（廿二）日上午十一時三十分病逝瑪麗醫院，積閏享壽六十六歲。遺體奉移香港殯儀館，定明（廿四）日上午十時大殮，十一時出殯。何氏致力報業四十餘年，早年著述甚豐。一九三九年創辦成報後，歷任編輯兼督印人之職，多所建樹。一旦老成凋謝，親友至深哀悼。

如何存貯足夠汽油 需否檢討海隧收費
怎樣防止武器毒品運進監獄 立法局議員今提多項質詢

【本報訊】立法局會議今午舉行，各議員分別提出問題，計有安子介議員發問，本港採取何種步驟，確保存貯足夠汽油，鍾士元博士提詢，海底隧道收費，需否加以檢討，以及胡文翰議員提出之政府能否說明採取何種措施，防止武器及毒品偷運進入本港監獄等。

最近世界若干先進國家紛紛發生燃油荒，尤以汽車燃油更為缺乏，部份地區且已實施限制購買汽油；本港亦是一處使用燃油量甚鉅的城市，而來源全依賴油輪運送，極可能會出現供不應求的情況。立法局議員安子介將於今日下午在該局會議席上，要求政府說明有何步驟以確保本港有足夠之燃油存量。

配合「清潔香港運動」而開設的清潔法庭，自去年十一月開業至今，雖然已有數以萬計的「垃圾蟲」市民被判罰，但似乎始終未能產生充份的阻嚇作用，有部份社會人士認為這是因罰欵額普遍過低所致。

霍士傑議員將在立法局會議席上提出一項質詢：目前城市清潔法庭之判罰是否足以達致警誡作用？若否，政府是否會規定强制性之最低罰欵額？

此外，有關建議港府作行政組織以增進政務效率的「麥建時最後報告書」，亦將於今日呈交立法局省覽，輔政司並會就政府對這報告書的反應發表聲明。

其他各非官守議員所提出問題如下：

王澤森議員問：政府可否列舉過去五年每年申請香港英國護照之數目，及辦理每宗申請通常所需之時間？處理此等申請之工作人員是否足夠？

黃宣平議員問：安置大窩坪木屋居民已作出何種計劃？此項工作可望于何時完成？

李樹培夫人問：政府可否說明，政府官員將合作社樓宇轉讓與另一政府官員是否有弊端，若然，則採取何種步驟以防止再有此等弊病發生？

鍾士元博士問：

有關財政司一九七二年八月十六日在本局之答覆，海底隧道公司是否已對收費問題加以研討，若然，則結果如何？

……政府可否說明採取何種措施以防止武器及毒品偷運入本港之監獄？

羅志議員問：

㈠一九七二年內以搶刧或偷竊罪(甲)被捕及(乙)被判罪者有若干為來自中國大陸偷渡入境者？㈡政府可否說明過去六個月巴士或小巴乘客，或的士司機被持刀行刧而向警方報案之數目，及警方調查後得以拘捕之數目各為若干？當局採取何種行動以抑制此等罪行？

西門士夫人問：

㈠志願團體及資助學校之房產受差餉增加影響者，可獲何種補助？㈡政府可否考慮將天星碼頭港島廣場之上蓋伸展至大會堂，及將該碼頭九龍廣場之上蓋伸展至火車站？

司徒惠議員問：

本港領事團人員對本地法例，包括交通法例，是否享有豁免權？

胡文翰議員問：㈠牛頭角即將進行之清除工作影響所及之機器廠、鑄鐵廠及鋼冶廠有若干？政府如何協助此等重要之輔助工業得以復工？㈡政府可否說明電報之收發是否有嚴重阻延，以及是否已採取行動調解此次工業糾紛？

霍仕傑議員問：㈠政府採取何種步驟以改善港澳碼頭紊亂、效率低而污穢之情況？

首讀法案計：一九七三年地方法院（修訂）法案」一九七三年裁判司（修訂）法案」一九七三年刑事訴訟程序（法案」一九七三年公安（修訂）法案」一九七三年印花（修訂）法案。

二讀法案計有：一九七三年地方法院（修訂）法案」，一九七三年裁判司（修訂）法案」，一九七三年刑事訴訟程序（修訂）法案」，一九七三年公安（修訂）法案，一九七三年印花（修訂）法案，一九七三年精神健康（修訂）法案」，一九七三年助產士註冊（修訂）法案。

小組委員會審查及三讀法案計：一九七三年人事登記（修訂）法案」，一九七三年精神健康（修訂）法案」，一九七三年助產士註冊（修訂）法案」，一九七三年僱傭（修訂）（第二號）法案。

在會福琴行協助下 繞樑三日演出成功

一向致力推廣本港音樂活動的會福琴行，最近又完成轟動樂壇的一件偉舉。今次藉着商台主辦的「繞樑三日」的機會，該行發揮其另一次對港九各階層的愛樂人仕，作出受人讚譽的貢獻。誠如負責該音樂會的周聰稱「會福琴行有鑑於『繞樑三日』音樂大會係純粹為籌募公益金的音樂活動，不但欣然承允在其大道中公主行總行及海運分行預售門劵，義務印製三日不同節目的門劵及精美的場刊，更慷慨借出一切音樂器材，包括該行總代理的美國FENDER廠結他擴音器，ROGERS牌爵士鼓和日本著名ACE TONE廠電子琴等，熱誠可嘉。會福琴行出錢出力，會的支出能夠大幅度節省，除了參加演出的本港及東南亞著名歌星及音樂家鼎力支持，本電台各藝職員不辭勞苦籌備外，會福琴行多方面的協助，使到「繞樑三日」一連三晚演出成功，可謂功不可沒。」

芝柏表頒獎情形。圖左起：楊炳湘，莊碧鳳，唐偉良，陳世琪，及吳潮波於頒獎後攝。

芝柏表揚威歐洲抽獎 四月份得獎者領獎

【本報訊】瑞士芝柏表於本年四月至六月舉辦「揚威歐洲」幸運抽獎，舉辦期間，在芝柏表特約零售商購買男庄「揚威型」自動日曆表一隻，即獲獎劵一張，可參加幸運抽獎，獎品為免費參加英國海外航空公司廿一天歐洲十大城市觀光團，暢遊歐洲，每獎價值六千五百元，其中包括一千元個人零用。

「揚威歐洲」四月份得獎者於本月初揭曉，幸運顧客唐偉良，及幸運零售商安康表行東主吳潮波。昨聯同到芝柏表服務站接受英航來回機票及辦理旅行手續，由服務站主管陳安琪小姐迎迓，英航空中小姐莊碧鳳，太平洋行鐘表部副經理楊炳湘主持頒獎。據唐君表示：多年來因工作繁忙均未暇出門觀光，現獲此良機，免費赴歐洲暢遊，甚表快慰，並有芝柏表計時更有意義。安康表行吳氏表示每次向顧客介紹芝柏表時，均樂于接受，不但本港人士為然，即各國遊客亦復如是，吳、唐二人將於八月初踏上旅途。

石破天驚 今日起公映

【本報訊】富國影業有限公司動作片王「石破天驚」，由今日起，在皇后、皇都、永華、福星、麗聲、金門、聯邦、國賓、寶聲、油蔴地、國際、美麗宮、萬年、蘭宮、元朗等十五家戲院隆重公映。

「石破天驚」由名作家方龍驤初執導，于洋、歐陽珮珊、薛家燕、田豐、孟莉等主演，劇情曲折離奇，武功眞實凌厲，招法新穎，當可一新觀衆耳目，于洋凌空絕技，歐陽珮珊苦情演技，使人難忘，成為動作片最新型格。

「石破天驚」曾經上映四晚午夜場，兩天早場，均極熱鬧，觀衆對于該片打法，咸認別開生面，緊張刺激。

蔡李佛國術會 週年紀念歡宴

【本報訊】世界蔡李佛國術總會，日前為成立週年紀念，在會所舉行紀念儀式，會後會員及家屬百餘人，集體赴青山旅行，下午一時假陳山清涼法苑作素筵午茗，並全體人員察看該會購置用以興建蔡李佛新邨之井上村十萬餘尺地勢環境。旋赴青山財樂園酒家作海鮮晚讌。出席者計有：年栢、林少立、林燕、何寶光、莫子京、楊大名，陳福如、羅輝、陳護良、莫沛安、黃佳、陳堯、李洪、楊兆祥、廖惠蓮、王均基、蕭松輝、謝華、張錦方、岑廣、李新、

TRIUMPH

md motors

BRITISH LEYLAND

新英華天祥汽車有限公司
（英國英之傑集團附屬機構）
中環華打街於仁行 電話：5-231171 窩打老道八十六號 電話：3-301231

香港教育司署立案

世界函授學校

規模大 優點多 科目好

師資：國內外著名大學學士，經香港教育司考核合格，教導認真，決不馬虎。
講義：全部經教育司署審定，閱讀容易，印刷精美，免費供應。
應用漫畫：漫畫可訓練思路，增强思想，取材新，學習易，十個月畢業。
商業美術科：內容新，範圍廣，包括美術和最新廣告設計。一年畢業。
初級無綫電科：全部圖解教學，原理與修並重，極易學習，一年畢業。
無綫電工程：設計，研究和深造的理想學科。一年半畢業。
實用數理：可以加强數理基礎，費用少，收效大，十個月畢業。
文憑：本校頒發文憑，均經政府發証，實是最佳學歷証件。
費用：除供應之學費外，學生決無額外負担，另設半費學位，照顧清寒學生。
保証畢業：規定如不能畢業者將由本校續予教導，不再收取任何費用，直至畢業為止。
實用商科：著重實際應用，加强商業學識，期間短，學習易，六個月畢業。
冷氣工程：冷氣，冷藏人員缺乏，專門學校極少。一年半畢業。
半導體裝修科：配合進步的技術，是初學或職業的裝修人員必修的學科，十個月畢業。
汽車工程：適合職業及業餘人員加强對汽車方面之學識，一年半畢業。

請依綫剪下，填好姓名地址，貼在信封上投郵，即免費寄上簡章一份。

寄自：
姓名：
科目：
地址：
貼郵票處
香港教育司署立案
To: 世界函授學校註冊處
Peninsula Building, 4th Fl., Mody Road,
Kowloon, Hong Kong.
香港，九龍，麼地道，半島大廈五樓
BY AIR MAIL PAR AVION

巴黎國際新手相學會榮譽顧問
綠邨電台清談手相節目主持人
林眞 業餘相手
時間：下午二時至八時（請用電話預約）
電話：三一三〇七七五八
地址：九龍彌敦道長樂街六號二樓E座（大華戲院附近）

路德會協同中學招生
一、班級名額：中一中中部及英中部一年級新生共四百五十名；中三年級及英中三年級插班生，可先向本校登記，俟後通知。
二、報名時間：自即日起，額滿截止；辦公時間上午八時半至十一時半，下午一時半至四時半，周六下午及例假停止辦公。
三、報名手續：填寫申請表（表可來校領取），繳交二吋正面半身相二張，報名費三元。（取錄與否概不發還）
四、報名地點：九龍花墟大坑東道本校校務處。電話：三一八〇二二七九

晨市初期疲軟 尾盤止跌反彈

恒生中午指數微跌一點餘

上午股市走勢

今日早市仍然表現輕微的軟順，在開市之初，各類股份造價尚能以昨日之收市價交投，惟開市不久，賣家又有出場，致各類股份造價，受賣家的壓力而告軟順，雖然市內買家不斷出現，但賣家亦紛紛出場，致交投暢順，至十一時左右，買家氣勢漸漸高漲，在大量扯吸之餘，賣家開始撤退，而各股份亦見隨之而起，直至尾市，造勢已見企穩，各類股份供在較佳的價位上交投，其中大價藍籌股表現雖見反彈，但造勢似較一般有實力之細價股為遜色。

據市內經驗人士指出：大市今晨的表現，仍然是消化之期，亦是合理的技術調整，對於各股的大市，這一種進退向好之後的回順，雖是有利於後市的發展，因為在進退的向上，沒有獲利回吐的出現，便是不合理，亦將是危險的現象，因為在過去，無論是高價或者是低價購入有貨的人士，在目前指數衝至八百五十餘點之際，必然會有獲利回吐，或者是恐怖拋出的現象，此亦即是消化期，有此一現象出現，對大市始會有利。

在今日的交投中，銀行成三六八元，倫敦登記成三四四元，回至三三八元，置地最高見十九元二，後回至十八元半，但以十九元收市，和記由廿三元半彈升而廿三元七角收市，較諸今晨最高價低回二角，九倉上落於廿七元七角及廿七元八角之間。會德豐上落於六十三元半及六十三元。

中價股中，新鴻基由七元四五彈升至七元六角收市，新世界則變化較少，以七元〇五與七元一角之間交投，廖創興除淨成三元三角與三元之間，大昌由十二元六角彈升至十二元八角收市，寶光升五角，以十三元一角收市，大生上落於八元一與八元二角之間。

細價股中美漢成三元三角及三元二七五之間，捷聯成三元二角，周生生成二元三五，東方貨櫃，昨日交投最勁，今日仍受歡迎，而成四元五五及四元四五之間。

酒店類美麗華的華成三十二元，永高成十四元三角。

恒生指數中午報八五四·一〇，較昨日稍跌一·九〇，此一種輕微的滑落，純是股市反彈之功，由此一反彈之力而看，下午市況將可望較爲暢順，而後市將會出現較佳的進展，據市內經驗人士說，今日市在晨市初期，雖然出現低挫，但派盤轉好，而且交投較疏而看，人心仍向好，對大市的前途，仍持較樂觀的心理，故此，預料市況將會有較佳的發展。

今日恒生中午指數
八五四·一〇
跌一·九〇

四家証券交易所今日成交總額
金銀：四〇、三六〇、〇〇〇元
九龍：二八、八〇〇、〇〇〇元
香港：二二、二六〇、〇〇〇元
遠東：三六、〇九〇、〇〇〇元
（昨日指數）
恒生：六五六·〇〇 跌五·五四
遠東：四〇八三·三六 跌一五·三〇

工商晚報上午股票成交報價表

類別	股票名稱	金銀交易所 最高價	金銀 最低價	金銀 收市價	九龍交易所 最高價	九龍 最低價	九龍 收市價	香港交易所 最高價	香港 最低價	香港 收市價	遠東交易所 最高價	遠東 最低價	遠東 收市價
銀行及財務·保險	滙豐銀行				368.00	368.00	368.00	368.00	366.00	366.00	368.00	366.00	366.00
	（英倫登記）	344.00	338.00	342.00	344.00	338.00	344.00	344.00	342.00	344.00	344.00	338.00	344.00
	恒生銀行			174.00						178.00	174.00	174.00	174.00
	海外信託銀行	7.80	7.50	7.70	7.80	7.60	7.75	7.70	7.40	7.70	7.80	7.60	7.70
	大華銀行												
	友聯銀行	8.90	8.80	8.80						8.80	8.90	8.75	8.75
	東方財務												
	永利財務												
	萬衆財務												
	倫太保險												
	亞洲保險									9.00			
航業及倉塢	會德豐船務（A）	13.00	12.80	12.80	13.00	12.70	13.00	12.70	12.50	12.70	13.00	13.00	13.00
	會德豐船務（B）	1.32	1.28	1.32	1.31	1.30	1.30	1.34	1.05	1.34	1.34	1.23	1.34
	新世紀航業	5.90	5.80	5.90				5.90	5.60	5.90	5.90	5.60	5.90
	維達航業							6.40	6.10	6.20			
	萬邦航業										6.60	6.40	6.50
	萬寶航業												
	亞洲航業	19.00	18.60	18.80						18.00	18.90	18.50	18.90
	華光航業	7.30	7.00	7.10				7.30	7.10	7.10	7.30	6.90	7.10
	帝后船務									5.60			
	東方貨櫃	4.525	4.35	4.45				4.55	4.25	4.45	4.55	4.30	4.45
	保榮航運	1.50	1.25	1.50							1.45	1.35	1.45
	均益倉									29.50	30.00	30.00	30.00
	九龍倉	48.50	48.00	48.00	48.50	48.00	48.00			48.00	49.00	48.00	48.50
	安全貨倉										2.70	2.70	2.70
	太古船塢	17.90	17.80	17.80						17.50	17.80	17.60	17.80
	黃埔船塢			42.00				42.00	41.50	41.50	42.00	40.75	42.00
	天星小輪												
	油蔴地小輪	47.00	46.50	46.50							47.00	46.50	46.50
公用事業	香港電燈（新）	9.00	8.85	8.95	9.10	8.80	8.90	9.00	8.80	8.90	9.00	8.80	9.00
	九龍電燈	56.50	56.00	56.00	57.00	55.50	56.00	57.00	56.50	57.00	57.00	57.00	57.00
	中華煤氣							21.70	21.00	21.70	21.40	21.00	21.40
	電話公司	59.00	58.00	58.00	59.50	59.00	59.00			59.00	56.00	58.00	59.00
	電車公司	27.80	27.40	27.80				28.20	27.20	28.00			
	九龍巴士												
	九龍巴士（新股）	27.80	26.90	27.90	27.80	27.70	27.80	28.00	27.00	28.00	28.00	27.00	28.00
	中華巴士												
工商投資	會德豐（大股）	64.00	62.00	64.00	63.50	63.00	63.50	64.00	62.00	64.00	63.50	63.00	63.50
	會德豐（細股）												
	統一機構										2.50	2.50	2.50
	協成行										2.15	2.10	2.15
	漢國				1.02	1.00	1.00						
	恒隆	9.80	9.50	9.60						9.40	9.50	9.45	9.50
	信託公司（A）			6.20				6.30	6.20	6.30			
	信託公司（B）												
	怡和	144.00	140.00	142.00	144.00	140.00	143.00	144.00	140.00	143.00	144.00	140.00	144.00
	怡和証券	20.30	19.50	19.90	20.20	20.00	20.00	20.20	19.80	20.00	20.10	19.80	20.00
	怡南												
	安達臣	3.00	2.80	2.80									
	隆豐投資												
	太平洋												
	森那美							13.40	13.30	13.30			
	新英華				5.10	5.10	5.10	5.35	5.20	5.35			
	仁孚									15.00	14.80	14.40	14.70
	東泰貿易												
	麗德投資												
	德利投資												
	得心投資												
	船務投資												
	第一証券				0.95	0.95	0.95						
	香江物業投資	1.20	1.16	1.20							1.20	1.12	1.20
地產置業	置地公司	19.10	18.60	18.90	19.20	18.50	19.00	19.00	18.60	18.90	19.00	18.70	18.90
	高富置地	2.35	2.20	2.25	2.20	2.20	2.20				2.475	2.475	2.475
	亞洲置地				1.50	1.48	1.48				1.55	1.55	1.55
	建煌新記	3.30	3.20	3.20	3.25	3.20	3.25				3.30	3.10	3.30
	博富臨	2.60	2.50	2.50	2.65	2.60	2.60				2.55	2.45	2.50
	大元置業	4.50	4.20	4.40							4.55	4.50	4.50
	惠泰置業												
	華美置業												
	啓德置業	2.15	2.10	2.10	2.10	2.10	2.10				2.20	2.15	2.15
	至祥置業												
	健誠建業	3.675	3.50	3.675	4.00	3.80	3.80				3.80	3.80	3.80
	華昌建業			2.30									
	永泰建業			2.50							2.70	2.65	2.65
	聯安置業												
	大信置業				1.80	1.70	1.80				1.80	1.80	1.80
	富捷置業										1.25	1.20	1.23
	昌生興業										2.00	2.00	2.00
	財務地產												
	豪華				1.00	1.00	1.00						
	伊人置業			1.02							1.20	1.20	1.20
	萬年置業												
	夏利文							2.575	2.50	2.55			
	合和地產	8.20	8.00	8.15	8.15	8.00	8.10				8.20	8.00	8.10
	新鴻基	7.70	7.45	7.60	7.75	7.60	7.75	7.70	7.50	7.70	7.80	7.60	7.65
	南太平洋	3.15	3.10	3.10	3.20	3.10	3.10				3.20	3.10	3.15
	和記地產				9.00	8.90	9.00			9.00			
	力士地產			1.15									
	鷹君地產	4.45	4.10	4.10				4.20	4.15	4.15	4.20	4.05	4.10
	嘉祐地產												
	華大地產												
	富利地產												
	金山地產										2.10	2.00	2.00
	恒生工業地產				1.90	1.85	1.90				2.10	2.10	2.10
	大昌地產	12.80	12.60	12.70	12.90	12.50	12.80	12.90	12.70	12.80	12.80	12.70	12.70
	兆安地產	2.10	1.90	1.90							1.95	1.86	1.95
	嘉年地產			17.50	1.70	1.66	1.70			16.80	17.00	16.60	16.90
	惠和地產												
	聯邦地產（A）			4.80	5.00	5.00	5.00				4.95	4.90	4.90
	聯邦地產（B）									0.82			
	萬邦地產										6.00	6.00	6.00
	和豐地產									2.30			
	孖隆地產	1.80	1.65	1.65	1.80	1.80	1.80				1.75	1.70	1.75
	四海地產												
	利安地產			2.20							2.05	2.05	2.05
	大生地產	8.30	8.00	8.10	8.30	8.10	8.20	8.25	8.15	8.15	8.20	8.00	8.10
	高昇地產												
	萬生	4.00	3.90	3.90							3.90	3.80	3.90
	模漢置地	1.03	1.01	1.02				1.02	1.00	1.00	1.02	1.00	1.00
	大寶地產										1.65	1.55	1.65
	華光地產	2.80	2.65	2.70				2.70	2.65	2.65	2.75	2.625	2.70
	華信												
建築·企業	保華												
	金門										33.50	33.00	33.00
	青洲英坭							144.00	136.00	144.00	140.00	140.00	140.00
	港機工程									98.00			
	鉅利基業	1.70	1.60	1.60							1.70	1.60	1.70
	保利工程	8.80	8.60	8.60							8.70	8.60	8.70
	莊士發展	2.30	1.80	2.30							2.30	1.90	2.30
	利興發展	4.15	4.05	4.10							4.10	3.95	4.05
	泰盛發展	6.15	6.05	6.10	6.15	6.05	6.15				6.15	6.05	6.05

工商晚報上午股票成交報價表

類別	股票名稱	金銀交易所 最高價	金銀 最低價	金銀 收市價	九龍交易所 最高價	九龍 最低價	九龍 收市價	香港交易所 最高價	香港 最低價	香港 收市價	遠東交易所 最高價	遠東 最低價	遠東 收市價
企業發展	世界發展				1.75	1.50	1.73				1.72	1.55	1.70
	金閣發展			1.50							1.40	1.40	1.40
	新世界發展	7.30	7.05	7.10	7.25	7.00	7.15	7.20	7.10	7.15	7.25	7.00	7.15
	寶福發展	2.20	2.00	2.10							2.20	2.10	2.20
	聯興盛發展	2.95	2.80	2.90	3.00	2.90	2.95				3.00	2.90	2.95
	益大發展												
	遠東發展										2.10	2.00	2.10
	海南發展	4.30	4.20	4.20				4.40	4.30	4.30	4.40	4.25	4.35
	香港發展												
	地產發展												
	嘉隆發展												
	多盈利												
	益福												
	和寶			6.60	6.65	6.65	6.65	6.70	6.60	6.70	6.80	6.60	6.70
	新同慶	1.75	1.70	1.70							1.80	1.80	1.80
	廖創興	3.20	3.05	3.20	3.00	3.00	3.00	3.20	3.10	3.20	3.25	3.05	3.20
	麒利企業										1.50	1.50	1.50
	廣聯企業	2.60	2.50	2.50	2.60	2.60	2.60				2.65	2.50	2.50
	安寧企業												
	聯合企業	10.20	10.00	10.10				10.10	10.00	10.10	10.00	10.00	10.00
	和記企業（新股）	23.90	23.10	23.70	23.90	23.50	23.70	24.00	23.70	23.70	24.00	23.60	23.60
	偉華企業	2.05	2.00	2.05	2.00	2.00	2.00				2.00	1.98	2.00
	信德企業	4.35	4.10	4.25						4.20	4.30	4.20	4.20
	太古實業	16.40	16.00	16.40									
	自由發展										1.05	1.04	1.04
	明輝發展	2.60	2.45	2.60							2.60	2.50	2.55
	偉大發展												
	永昌盛	1.02	1.00	1.00									
	新昌									17.50	28.00	28.00	28.00
	美漢	3.30	3.25	3.275				3.30	3.20	3.20	3.30	3.20	3.25
	富輝企業			1.05							1.05	1.05	1.05
	明仁企業												
	捷聯企業	3.30	3.10	3.20							3.30	3.25	3.25
	順福企業	2.15	2.00	2.10							2.20	1.95	2.00
	大富企業												
	香島												
	偉益置業												
	啓明建業	1.10	1.06	1.10							1.12	1.11	1.12
	國際實業												
	周生生	2.35	2.30	2.35	2.40	2.30	2.35						
酒店業	大酒店（除淨）										82.00	81.00	82.00
	山帝國酒店			1.85	1.88	1.87	1.88			1.85	1.90	1.85	1.90
	城市酒店												
	永高酒店	14.50	14.40	14.40				14.50	14.40	14.50	14.00	14.00	14.00
	海港公司			28.50						28.00	28.50	28.00	28.50
	美麗華酒店			32.00									
	百樂酒店	1.80	1.72	1.75							1.80	1.70	1.80
	凱聯酒店（新股）	3.40	3.30	3.30	3.40	3.40	3.40			3.30	3.40	3.30	3.35
紡織製衣	南洋紗廠							20.50	20.20	20.50			
	南豐紗廠	3.60	3.50	3.50									
	美豐纖維			3.00						3.00			
	協興針織												
	南聯和記												
	南聯實業							27.00	26.50	27.00			
	聯紡												
	大利									12.60	13.00	13.00	13.00
	建生												
	鱷魚恤									9.70			
	眞善美製衣			1.50							1.50	1.40	1.40
	長江製衣												
	麗新製衣										3.50	3.50	3.50
	香港毛紡												
百貨·酒樓及其他	南順	1.20	1.15	1.15									
	永安			12.60	12.80	12.70	12.70	12.70	12.60	12.70	12.90	12.50	12.50
	先施	38.00	37.00	37.00									
	瑞興												
	大新（公和）	13.40	13.10	13.30	13.40	13.10	13.30			13.20	13.40	13.20	13.30
	連卡佛（A）			48.00	49.00	49.00	49.00	49.00	48.00	49.00	48.00	47.00	48.00
	連卡佛（B）												
	邵氏							15.00	14.20	14.60	14.70	13.80	14.70
	紅寶石												
	國際酒樓	1.07	1.03	1.03							1.09	1.09	1.09
	夏香集團										1.40	1.40	1.40
	食品工業										1.05	1.00	1.05
	星島報業	9.20	9.00	9.20							9.50	9.50	9.50
	橡膠信託			2.45				2.55	2.525	2.55			
	聯合橡膠			2.20						2.80			
	環球電子												
	長江實業	11.90	11.70	11.70				11.50	11.00	11.00	11.70	11.50	11.50
	香港天綫												
	屈臣氏			127.00				128.00	126.00	127.00	129.00	128.00	128.00
	信昌												
	寶光	13.00	12.50	13.00	13.10	12.60	13.10	13.50	12.70	12.40	13.20	12.70	13.20
	梅眞尼										2.35	2.30	2.35
	立興							11.30	11.20	11.30			
	生力啤												
	遠生金屬				0.90	0.85	0.85						
	大亞石業	2.00	1.98	1.98							1.95	1.90	1.90
	保星旅業												
	莊士集團	13.80	12.80	13.80						12.50	13.70	12.50	13.70
	百利達			0.97							1.00	1.00	1.00

香港公共圖書館 HONG KONG PUBLIC LIBRARIES

工商晚報
The Kung Sheung Evening News
督印及承印：工商日報有限公司
香港灣仔分域街十八號
股市版
出紙壹張售價壹毫

本報獨有 全日股市行情 下午五時出版

下午市況轉趨活躍 買盤積極行情見升

恒生指數報升九巴東方櫃勁朗

下午開市之後，買家表現上午積極，各類股份有較佳的進展，不過賣家仍然在市場中覓機造勢，故市勢曾有反覆之現象，但畢竟買家吸納的意興極濃，故市況至三時許，仍在穩好之局，買家仍然乘低追殺。

下午股市走勢

九巴、東方貨櫃、莊士集團等，今日下午表現較為活躍，九巴市內傳出一送一，該公司今日開會，是否果真一股送一股，實有待該公司的正確宣佈，但其走勢於下午開市之後，即見往上衝，突破今早收市價廿七元九，而衝至廿九元半之高價，稍後賣家見高拋貨，造勢再見滑落，而成廿八元五、六之間。莊士又傳出好消息，據說該集團本年度盈益大增，將可能派高息及送股。因而兩日來成勢極佳，由十二元許突衝至今午的十三元許。東方貨櫃仍在衆人追殺之下，造勢穩健。

其他藍籌熱門股如置地、和記、會德豐、怡和及倫敦證記等，造勢較上午市況俱見有進，買家似已改變上午的樂觀態度，而在此期間扯吸。

晨市初期疲軟 尾盤止跌反彈

恒生中午指數微跌一點餘

今日早市仍然表現輕微的軟順，在開市之初，各類股份造價尚能以昨日之收市價交投，惟開市不久，賣家又有出場，受賣家的壓力而告軟順，雖然市內買家不斷出現，但買家亦紛紛出場，致各類股份造價，致交投暢順，至十一時左右，買家氣勢漸漸高漲，在大量扯吸之餘，賣家開始撤退，而各股份亦見隨之而起，直至尾市，造勢已見企穩，各類股份俱在較佳的價位上交投，其中大價藍籌股表現雖見反彈，但造勢似較一般有實力之細價股為遜色。

據市內經驗人士指出：大市今晨的表現，仍然是消化之期，亦是合理的技術調整，對於各股的大市，這一種連跌向好之後的回順，確是有利於後市的發展，因為在連跌的向上，沒有獲利回吐的出現，便是不合理，亦將是危險的現象，因為在過去，無論是高價或者是低價購入有貨的人士，在目前指數衝至八百五十餘點之際，必然會有獲利回吐，或者是忍痛拋出的現象，此亦即是消化期，有此一現象出現，對大市始會有利。

明日市況，將可望有較佳的進展，相信再上揚，指數將會可以往上衝近一千點，而在一千點之際，預料將是較大的上揚阻壓點，在該一階段之中，市況將見較大的反覆，然後再有所進展。

細價股份被諸一般大價藍籌股似更有進展，由市內的走勢而看，大市在兩日的低軟之後，預料緊隨而來的將是暢好向上之局，因為在這兩天，調整及消化亦已到達了完成的階段，預

上午股市走勢

在今日的交投中，銀行成三六八元，倫敦登記成三四四元，回至三三八元，置地最高見十九元二，後回至十八元半，但以十九元收市，和記由廿三元半彈升而廿三元七角收市，較諸今晨最高價低回二角，九倉上落於廿七元七角及廿七元八角之間。會德豐上落於六十三元半及六十三元。

中價股中，新鴻基由一角收市，新世界則變化較少，以七元〇五與七元四五彈升至七元六元一角之間交投，廖創一元之間，大昌由十二元與除淨成三元三角與三一六角彈升至十二元八角收市，資光升五角，以十三元一角收市，大生上落於八元一與八元二角之間。

細價股中美漢成三元三角及三元二七五之間，捷聯成三元二角，周生生成二元三五，東方貨櫃，昨日交投最勁，今日仍受歡迎，而成四元五五及四元四五之間。酒店類美麗華的華成三十二元，永高成十四元三角。

恒生指數中午報八五四．一〇，較昨日稍跌一．九〇，純是此一輕微的滑落，由此一反彈之力而看，下午市況將可望較為暢順，而後市將會出現較佳的進展，據市內經驗人士說，今日市在晨市初期，雖然出現低挫，但派盤轉好，而且交投較疏而看，人心仍向好，對大市的前途，故此，仍持較樂觀的心理，預料市況將會有較佳的發展。

今晨市場價格 肉類魚蝦蔬菜

品名	價格
猪肉	五元六角
牛肉	七元二角
鷄	七元至七元二角
鴨	四元至四元二角
鮮蝦	十八元至十九元
石斑	十一元至十二元
紅衫	五元二角
鱟魚	五元八角
大魚	六元
菜心	一元二角
芥蘭	一元四角
蘿蔔	一元至一元二角
蓮藕	三元至三元二角

（以價格每斤計算）

上午金融行情表

五月廿三日（星期三）

（九九K金價）

開市	682.0	收市	684.7
最高	688.2	最低	681.0

（息價去息兩元零九仙）

項目	價格
（美鈔）	
最高	5.120
最低	5.110
（美電）	
最高	5.1275
最低	5.1250
（雜幣）	
日元（每萬計）	192.75
台幣（每千計）	133.00
西貢紙（每千計）	9.00
泰幣（每百計）	24.10
星加坡大紙（每元計）	2.045
星加坡細紙（每元計）	2.035
勞啤（每百計）	56.00
西德馬克（每百計）	182.50
法國法郎（每百計）	111.50
瑞士法郎（每百計）	161.50
加拿大紙（每元計）	5.115
澳洲元（每元計）	7.175
正鎊（每鎊計）	12.97
葡幣（每元計）	9.75
（歐洲金價）	
士倫敦金價（每安計）	110.50美元（跌一元半）
瑞士金價（每安士出價計）	111.50美元（跌一元半）
巴黎金價（每安士計）	112.93美元（跌兩元九角）
（英鎊）	
倫敦轉讓鎊（每鎊計）	2.5620美元（縮八錢五厘）
美國告老士（每鎊計）	2.5620美元（縮一分）

今日恒生指數

八五九．〇〇 昇 三．〇〇

中午指數

八五四．一〇 跌 一．九〇

今日遠東指數

四一二〇．八六 升 三七．八〇

四家証券交易所今日成交總額

金銀：五九、八六〇、〇〇〇元
九龍：四一、七〇〇、〇〇〇元
香港：三九、五四〇、〇〇〇元
遠東：六〇、〇四〇、〇〇〇元

（昨日指數）
恒生：六五六．〇〇 跌 五．五四
遠東：四〇八三．三六 跌 一五．三〇

下午金價跌

開市 六八三．五
六八〇．〇
三時半 六八〇．五

金融淺析

歐洲金價轉軟 港市跌廿餘元

去頂櫳息尾盤六八四．七

【本報訊】今晨外圍行情，金價方面：倫敦報一一〇．五〇美元（跌一元半），瑞士入價報一〇九．五〇美元，出價報一一一．五〇美元（跌一元半），巴黎報一一二．九三美元（跌兩元九角）。英鎊方面：倫敦轉讓鎊報二．五六二〇美元（縮八錢五厘），美國告老士報二．五六二〇美元（縮一分）。

歐洲金價週二市表現轉順，獲利回吐者衆，美元稍升，英鎊報落，倫敦金價頭盤跌一元半，報一一〇．五〇美元，中盤企定，仍報一一〇．五〇美元，中盤掛出後造價入價報一〇九．五美元，出價一一一．五美元，前市中盤掛出後造價入價一一一．〇美元，實則上出入價均比前市跌一元半。

本港金市，昨日尾盤搶上至七〇八．五收市，今晨開市報六八二．〇開市後最低成六八一．〇，中段回升至六八五．〇——六八六．〇，最高成六八八．二，最後以六八四．七收市；息價訂去頂櫳息兩元零九仙，上牌現貨交收共兩千九百両，公價定六八二．五。

美鈔仍弱，最高報五．一二，最低報五．一一；美電最高報五．一二七五，最低報五．一二五〇。

日元報跌，大紙報一九二．七五，細紙報一九一．七五；台幣報一三三．〇；星架坡紙報（大）二．〇四五，（小）二．〇三五；瑞士法郎報一六一．五，法國法郎報一一一．五；西德馬克報一八二．五〇，正鎊報一二．九七。

越駐港總領事稱 港越貿易漸重要

【本報訊】越南共和國駐港總領事王和德昨應香港越華會邀請，就香港與越南共和國之通商情況作專題演講，報告去年從香港輸入越南貨物達港幣一億三百六十四萬三千六百一十三元，而輸港之越南產品亦達港幣二千二百二十三萬二千八百六十七元。

王總領事說：在一九六五年前，越南輸港商品，包括米、生猪、魚乾、蝦米、鴨毛、蛋、咖啡和茶葉等。香港是越南最方便而又最接近的市場，無論對於越南輸入或輸出都很重要。

最後，王總領事引用該國之「鼓勵投資法案」，呼籲本港商人到越南去投資并指出外國投資者可以享受五年免稅，及將所得利潤滙返香港和每年可以將百分之二十資本滙返香港。

談股

會德豐集團業務最廣 海底隧道得益最大

去年盈益一億五千餘萬元

至一九七二年三月三十一日止之財政年度，該集團之綜合營業盈利（已包括投資出售獲利，股息及利息收益，並扣除管理費用）達一億五千五百七十三萬元，較上年度的數字增加百分之一百六十六，成績令人感到相當滿意。

會德豐於一九三二年在上海創立，由GE馬登有限公司及上海拖船駁艇有限公司合併組成，在第二次世界大戰期間，該公司之業務活動臨時遷往英國，戰後，該公司重返遠東，並於一九五〇年代初期將其總部設立在香港，戰後，該公司擴展其業務活動至世界許多地區，遍及澳洲、日本、印尼、馬來西亞、新加坡、泰國、美國及英國，經過不斷拓展業務及分散投資，該公司目前擁有數目頗多的附屬公司與及不少聯號公司取得聯繫，會德豐集團的業務範圍包括航空、電腦服務、財務、製造業、保險、投資、貸放、商品買賣、房地產、船務、旅遊代理、評價及估值的服務。

該集團之主要業務分述如下：

船務是會德豐集團的傳統性業務，目前由會德豐船務國際有限公司及聯合企業有限公司兩大集團共同負責此項業務。

會德豐船務國際有限公司前稱鋼業有限公司，係會德豐集團各類船務投資的主要持有者，此公司直接擁有的船隊包十五艘已下水或已訂購的船隻，總載重噸為四十四萬三千七百四十九噸，此外，該公司亦有投資在巴哈馬環球船務有限公司，此龐大的船務集團的主要股東包括香港上海滙豐銀行及環球輪船集團，各佔股百分之四十，其餘的百份之二十股權原由會德豐有限公司持有，於一九七一年十二月為會德豐船務國際有限公司所收購。環球巴哈馬船務有限公司，其船隊擁有三十五艘已下水或已訂購的船隻，總載重噸為三百五十八萬一千六百九十九噸。

聯合企業有限公司為一範圍廣泛的投資公司，會德豐佔有該公司的股份最多，該公司自一九七一年末始加速其在船務方面的投資，其船隊擁有六艘已下水或已訂購的船隻，總載重噸為十一萬

會德豐集團又在房地產發展方面的投資，以香港置業信託公司為代表，而香港置業信託集團之主要成員則為：

（一）香港置業信託有限公司（總公司），該公司設立於一九二三年，為本港居領導地位的物業投資與發展公司之一，目前該公司正進行兩項大計劃，首項為發展位於花園道對面花園台的一幅土地，該地面積十九萬平方呎，介乎梅道與種植道交界，在此地盤上將行興建若干座豪華住宅樓宇。第二項計劃為重建九龍巴富街的兩座物業，分兩段進行，首階段為興建三座樓高二十四層之住宅樓宇，次階段為興建三座樓高十二層之住宅樓宇。

（二）聯邦地產有限公司——一九七一年十一月當聯邦地產有限公司的控制性股權被香港置業信託有限公司所收購後，前者便成為後者之附屬公司，此公司擁有兩座同類型的三十一層高寫字樓大廈，即在中區的聯邦大廈及國際大廈，該兩座大廈的出租情況頗令人滿意。

（三）中華百貨有限公司——一九七一年九月，經過一項換股交易後，中華百貨有限公司之控制股權便被香港置業信託有限公司所收購，此公司之唯一的物業——中華百貨大廈——售與連卡佛有限公司，該大廈將被拆卸，與建一座新型多層大廈，新厦低層特闢作連卡佛百貨的永久性店址。

（四）卡佛地產有限公司——一九七一年三月被香港置業信託有限公司收購了不少股權，聯邦地產有限公司亦佔有若干股權，該公司已購入位於香港德輔道中的連卡佛大廈，現已擬妥計劃重新發展連卡佛大廈為一高級多層大廈。

（五）[illegible]置業信託有限公司，高獲得代理人有限公司及亞米利有限公司合資組成，該公司屬下有兩間附屬公司，即夏利文地產及夏利文置業有限公司，前者在官塘擁有一座巨型工業大廈，後者則經營地產管理、租務代理、專業估值及地產經紀。

（六）一九七二年九月會德豐與香港電車達成協議，聯合投資重新發展位於跑馬地電車總站一帶的樓宇，在此地盤上將興建多層寫字樓及商業大厦，底下多層用作停車場，而電車總站則設於地下一層。

會德豐近年來主要投資之一，為參與海底隧道的興建計劃，此項工程計劃的資金，主要來自下述機構所組成的一個財團，會德豐及和記企業有限公司，各佔股約百分之三十，香港政府佔百分之二十五，香港上海滙豐銀行佔股百分之十。海底隧道於一九七二年八月二日正式開放通車，通過隧道之車輛數目與預期者一致，從隧道公司得來之股息，將構成會德豐總盈利中重要之部份。根據專利條款，海底隧道公司須於隧道開放兩年內將其股票上市。

會德豐經營商品買賣業務，乃透過連卡佛有限公司及通隆集團公司等兩間附屬公司，前者以經營百貨業名響於港，而後者則以經營家庭用具、傢俬及衣着見稱。

自一九七二年中，會德豐已與倫敦著名股票經紀美益有限公司取得聯繫，合組兩間投資公司，向投資大衆提供一般性財務服務，其中美益（香港）公司，為香港證券交易所會員，而馬登美益投資有限公司，則承銷及再承銷在港新發行的股票。

該集團的電腦及資料處理服務由接連（股份）有限公司負責，該公司現已在馬來西亞、新加坡及香港設立分公司，預料此項業務將會進一步發展，世界最大電子計算機製造者之一的SPERRY RAND有限公司，經已委託此公司為其UNIVAC電子計算機及打孔機在香港及遠東區的經銷者。

近年來，國際間關係的改善，加強了本地及海外人士對本港政治及經濟前途的信心，將為該公司的業務增長及盈利創造有利條件，特別在財務及房地產方面。預測該集團來年的盈利更為可觀。・陳太生・

大公共車疏導乘客不足 小巴牌價升逾十一萬元

商情

行走港九市區及新界的小型公共巴士，在上、下班乘客最擠擁的時間，必將車費提高一倍，有的行車路綫較長的，甚而將車費提高一倍以上，雖然這些小巴濫收車費，曾受到一般市民的抨擊，但是許多人仍然喜歡乘搭這些小巴，寧願付出貴車資，那顯然是因大型的公共巴士，無法應付上、下班這段時間的乘客擠擁的情形。

正由於小型巴士的生意甚為良好，以致小巴的車牌黑市買賣價格，許久以來都超過十萬元之多，目前的小巴車牌價比的士還要高些，據小巴商人透露：小巴車牌價在本年一月間曾上漲至十二萬八千元，及至三月間，因傳說政府會無限制發出新的士牌之故，使小巴車牌的價格一度下跌至十萬與十一萬元之間，但最近的價格又恢復上升，現在的牌價已升回到十一萬八千至十二萬元。

小巴商人表示：小巴車牌有價，自然是因為小巴的生意良好，目前對小巴每更的營業動力的話可做到平均一百卅至四十元生意，如果一家人中有兩人持有小巴駕駛執照的，每月可賺到的錢，會比一間普通的食物店為多。同時，亦因有生意而可獲得銀行貸款，連牌照及換新車分期付款，新車的價格目前為每部三萬三千多元，這是最近因日元浮升值後已加了千多元的車價，他認為由於本港最近通貨澎漲關係，車價可能再會增加。現在港九行走的小型公共巴士，共有三千九百多部，大多數是租與持有小巴駕駛牌者經營，早更（由上午六時至下午三時）租金六十元，夜更（由下午三時至十二時）六十五元。

小巴商人又認為小巴生意良好的另一個因素，是由於私家車越來越困難，是以許多有私家車的人，為避免找車位泊車的困難，寧願不駕自己的私家車，而改乘小巴上、下班。

他又說：小型公共巴士總商會，曾在數月前與交處多次討論有關小巴的收費問題，商會要求訂定小巴的各綫最高收費額，會方要求訂定的最高收費額為九龍市區收一元，港島收二元，新界收三元，通過海底隧道四元，但至今仍未獲得政府的決定，雖然最近交通事務處已發出新的士牌一千部，九龍佔九百廿二部，港島則祇有七十八部，這些新的士已逐漸投入市內行駛，但對於小巴的生意，他認為並無不良的影響。（平）

國際黃金收市價

（倫敦廿二日美聯社電）星期二黃金市場收市時價格（每安士美元計算）：倫敦：一一一零點七五；巴黎：一一二點九三；法蘭克福：一一一零點四八；蘇黎世：一一一零點五零；香港：一一一四點一；貝魯特：每公斤三千六百零三元。

昨日十種漲幅最大股票

股票	前日收市價	昨日收市價	漲幅百分率
順福	一．四五	一．八四	二六．八九
永泰	二．二五	二．七〇	二〇．〇〇
李隆	一．四二	一．七〇	一九．七一
莊士集團	一一．〇〇	一三．〇〇	一八．一八
莊士發展	一．五〇	一．七五	一六．六六
寶福	一．六〇	一．八六	一六．二五
偉華	一．六八	一．九〇	一三．〇九
東方貨櫃	三．八〇	四．二五	一一．八四
新世紀	四．九五	五．五〇	一一．一一
昌生	一．五四	一．七〇	一〇．三八

昨日十種跌幅最大股票

股票	前日收市價	昨日收市價	跌幅百分率
麒利	一．八〇	一．五〇	一六．六六
海南	五．〇〇	四．二〇	一六．〇〇
港港	三一．七五	二八．〇〇	一一．八一
利安	二．三〇	二．一〇	八．六九
南太平洋	三．五〇	三．二〇	八．五七
銓利	一．六五	一．五二	七．八七
先施	四一．〇〇	三八．〇〇	七．三一
儉誠	四．一〇	三．八〇	七．三一
萬邦航業	六．七〇	六．三〇	五．九七
捷聯	三．二五	三．一五	三．八一

泰米訂價上漲 港市亦告微昇

拆家大量購入成盤甚多

【本報訊】泰國白米訂價上漲的刺激，本港頭盤價亦開始刺激提高，但泰國來途價每噸漲十鎊，本港頭盤價每担微升一元，只是象徵式，後市仍有再升可能。

昨日白米市情，一片暢旺，因為存倉的泰國白米逐漸減少，拆家紛紛購入供銷，成交數量六千多包。

昨日開盤沽出白米，天字新絲苗每担一百一十一元及一百一十二元，對海舊華南粘每担成九十九元，新華南粘每担成一百〇七元，桂花粘每担成一百〇五元，方字絲苗每担成一百〇七元，齊鳳新糯米每担成一百廿二元，黃燈塔三號米每担成一百〇一元，齊六角三號米每担成九十八元，黃觀音新米每担一百〇五元，天字谷仔米每担成一百〇二元，鑾金鑪新米每担成一百〇四元，齊金瓜新米每担成一百〇四元。

昨日十種成交最多股票

股票	成交股數
新世界	二，五七五，〇〇〇
東方貨櫃	二，二七五，〇〇〇
美漢	一，二二八，〇〇〇
和記企業	九七六，九八〇
華光地產	九六七，〇〇〇
新鴻基	八五九，〇〇〇
置地	七五二，〇四〇
大昌	五六一，〇〇〇
捷聯	四九八，〇〇〇
模漢	四七一，〇〇〇

昌生興業盈利激增 預料中期息派五仙

【本報訊】頃獲可靠消息，昌生興業公司本年度各項業務發展順利，招股書原訂中期息每股三仙半，現將增發至五仙，七月底即可派發。下半年度獲利將再度增加，預計末期息亦將回五仙增至七仙至八仙，全年股息每股將在一角二仙以上。

昌生興業公司擁有旺盛市區及荃灣地盤多處。在北角興建之「昌苑」廿三層大廈業已落成，各住宅早已售完，地舖五間亦已售出四間，獲利頗豐。荃灣青山道廿二層之「昌華大廈」亦將於近月內完成，住宅一百餘單位已全部售出，地下舖位亦大部售出，獲利可達三百五十餘萬元。九龍尖沙咀山林道卅至卅二號地盤及下鄉道廿六至卅號地盤，即將拆建為十六層大廈，預計明年內可建築完成，可獲利七百萬元。另在香港薄扶林碧麗道購有吉地一幅二萬尺，計劃興建五座花園洋樓，亦可於明年完工。

以上祇係該公司今明兩年度發展地產之一部份。另有長期置業收租一兩處，亦頗值得注意。一處在中環娛樂戲院對上威靈頓街相連數間吉地一幅，計劃興建十二層寫字樓大廈，預計每年可得租金二百萬元。另一方面發展倉庫業，在荃灣德士古道置有一萬七千餘尺吉地，接近葵涌貨箱碼頭，計劃興建一座十八層高現代化之貨倉，接貯貨櫃貨物，預計每年倉租收益可達三百餘萬元。是以該公司該兩處之固定租金收入，每年即可達五百萬元。

上述為昌生興業公司接近完成及正在進行中之計劃，預計明年度之利潤將大幅度激增。至於在籌劃中之發展計劃，尚有多處，亦在積極進行中。

該公司股票，依目前市價，股息率達八厘，市價盈利率只合八倍。明年度之盈利將激增，依目下該股股極度偏低之市價，頗值得投資者注意。

市場內外

鹹魚股會否翻生 東方貨櫃交投暢

由於跌市的關係，致令一些在旺市時成交價相當高的中、細價股幾乎瀕臨原票面值，目前購入屬低價，且是一般打工仔所能負担得起，只見三、五成羣的洋行女職員細聲研究，大家計劃合伙購買股票。

× × × ×

十九屆亞洲影展在星加坡閉幕，邵氏公司在此屆影展中獲得不少獎品回來，人人欣喜異常，市場中人也對邵氏股票另眼相看，昨日邵氏價位升八角以十三元八角收市，舊會一度升上十四元，有人謂：「這樣也是對明星捧場的另一種方法。」

× × ×

某股友喻最新會跌破底價之股仔為「鹹魚股」最為恰當，其友在一旁道，不知這些鹹魚能否有奇跡出現，再次的復活，活躍在金魚缸中。

× × ×

昨日恒生指數雖下跌五點餘，早市時走勢相當佳，多項股票成盤以高價開出，十一時已有明顯的獲利回出現，但部份中價華資地產股開始有出色的表現，下午市更呈反覆報順之局面。

× ×

某半新會中有一經紀不論在淡旺兩市中，其生意總是繁忙異常，跌市時要忙著替客仔大量出貨，旺市又忙著替客仔大量入貨，所以有人說，該位經紀是玲瓏八面人，好友、淡友集諸一身。

× × ×

東方貨櫃在昨日成交量首屆一指，全場之冠，達二百七十三萬餘股，價位自不斷的向前推進。

某君見到市況現出大好情形，開始心中增加信心，且對指數升上一千點更有莫大的信念，認為重上一千餘點是輕而易舉之事。

× × ×

股友們又開始四處奔走探聽消息，以為早人一步搶先入貨，但道聽途說的消息又不能確信，正如經紀行中傳述新世界與置地有換股之說，聽來似有牛頭馬嘴對不上，所以，股市消息只有聽之而不可信之。

美國股票走勢指數

【紐約廿二日美聯社電】杜鍾斯平均指數：

種類	開市	收市	昨日收市比較
工業股	八九六．六七	八九二．四六	升五．九五
交通股	一六四．五〇	一六五．四三	升三．一〇
公共事業	一〇五．四四	一〇五．七六	升〇．五四
其他股	二七六．六一	二七六．三〇	升二．五〇

美股動態

歐洲美元回升 美股順勢上揚

【紐約廿二日美聯社電】星期二市況重整，經過多日來的低挫，稍作振起。

紐約証券交易所升價股與跌價股的比率為九比六，交投活躍，工業類、公用類、財務類及交通類股票價位多見向上升。

分析家認為：目前的情況是技術性調整階段而已。

另一分析家表示：投資家有點鼓勵力量，是由於政府的報告謂四月份的物價將為下跌。

杜鍾斯卅種工業平均指數收市時上升五點九五至八九二點四六。

紐約証券交易所升價股八百五十八種，跌價股六百四十八種。

全日成交股數總達一千八百零二萬股。交易所內一千五百種普通股票收市時上升零點四四至五十四點。

紐約証券交易所活躍股票收市時價格。

股票名稱	收市價
美國電話電報股權	六
碧狄遜集團	廿六點七五
溫尼巴哥工業	五
通用發電集團	十七點二五
殖民賓州集團	四十點七五
英國電話電報	五十一點五
羅連士集團	十八
國際電話電報	卅三點六二五
高富石油	廿三點二五
第一國際城市	卅五點五

銀行及財務．保險 | 航業及倉塢 | 公用事業 | 工商 | 投資 | 地產 | 置業 | 建築企業

工商晚報全日股票成交報價表

類別	股票名稱	金銀交易所			九龍交易所			香港交易所			遠東交易所		
		最高價	最低價	收市價	最高價	最低價	收市價	最高價	最低價	收市價	最高價	最低價	收市價
銀行及財務，保險	滙豐銀行	368.00	366.00	366.00	368.00	368.00	368.00	368.00	366.00	368.00	368.00	366.00	368.00
	（英倫登記）	344.00	338.00	344.00	346.00	338.00	342.00	346.00	342.00	344.00	346.00	338.00	342.00
	恒生銀行			174.00						178.00	176.00	174.00	174.00
	海外信託銀行	7.80	7.50	7.75	7.85	7.60	7.80	7.70	7.40	7.70	7.90	7.60	7.80
	大華銀行												
	友聯銀行	8.90	8.80	8.80						8.80	8.90	8.75	8.80
	東方財務												
	永利財務												
	萬衆財務				0.50	0.50	0.50						
	倫太保險												
	亞洲保險									9.00			
航業及倉塢	會德豐船務（A）	13.10	12.80	13.10	13.00	12.70	13.00	12.70	12.50	13.20	13.00	13.00	13.00
	會德豐船務（B）	1.32	1.28	1.32	1.32	1.30	1.32	1.34	1.05	1.32	1.32	1.28	1.32
	新世紀航業	5.90	5.80	5.90				6.00	5.60	6.00	6.30	5.60	6.30
	維達航業							6.40	6.00	6.30			
	萬邦航業									6.80	6.60	6.40	6.60
	萬寶航業				1.40	1.35	1.40						
	亞洲航業	19.00	18.60	18.80				18.60	18.50	18.60	18.90	18.50	18.90
	華光航業	7.30	7.00	7.25				7.30	7.10	7.20	7.35	6.90	7.30
	帝后船務									5.60			
	東方貨櫃	4.70	4.35	4.70				4.70	4.25	4.70	4.70	4.30	4.70
	保榮航運	1.50	1.25	1.50							1.60	1.35	1.49
	均益倉									29.50	30.00	29.10	29.10
	九龍倉	48.50	47.00	47.00	49.00	48.00	48.50	48.50	48.00	48.50	49.00	48.00	48.50
	安全貨倉				2.65	2.65	2.65				2.70	2.70	2.70
	太古船塢	17.90	17.80	17.70						17.50	18.00	17.60	17.60
	黃埔船塢	43.00	42.50	43.00				42.50	41.50	42.50	47.50	47.50	47.50
	天星小輪												
	油蔴地小輪	47.00	46.50	47.00						48.00	47.00	46.50	46.50
公用事業	香港電燈（新）	9.00	8.85	9.00	9.10	8.80	9.00	9.00	8.80	8.90	9.00	8.80	9.00
	九龍電燈	57.00	56.00	56.50	57.00	55.50	57.00	57.00	56.00	56.00	57.00	57.00	57.00
	中華煤氣							21.70	21.00	21.70	21.40	21.00	21.40
	電話公司	59.00	58.00	58.00	59.50	59.00	59.50	58.50	58.00	58.00	59.00	58.00	58.50
	電車公司	27.80	27.40	27.80				28.20	27.20	28.00			
	九龍巴士												
	九龍巴士（新股）	29.30	26.90	29.30	29.30	27.70	29.30	29.50	27.00	29.50	29.30	27.00	29.30
	中華巴士												
工商投資	會德豐（大股）	64.00	62.00	64.00	63.50	63.00	63.50	65.00	62.00	65.00	64.50	63.00	64.00
	會德豐（細股）												
	統一機構										2.50	2.50	2.50
	協成行										2.15	2.10	2.15
	漢國				1.05	1.00	1.05						
	恒隆	9.80	9.50	9.60						9.40	9.50	9.45	9.50
	信託公司（A）			6.20				6.30	6.20	6.30			
	信託公司（B）									0.90			
	怡和	144.00	140.00	144.00	145.00	140.00	143.00	145.00	140.00	143.00	144.00	140.00	144.00
	怡和証券	20.30	19.50	20.00	20.20	19.80	19.80	20.20	19.80	19.90	20.10	19.80	19.80
	怡南									4.30			
	安達臣	3.00	2.80	2.90									
	隆豐投資												
	太平洋									10.40			
	森那美							13.40	13.30	13.40			
	新英華				5.10	5.10	5.10	5.35	5.20	5.20			
	仁孚									15.00	14.80	14.40	14.50
	東泰貿易												
	麗德投資												
	德利投資												
	得心投資												
	紐務投資												
	第一証券				0.95	0.95	0.95						
	香江物業投資	1.20	1.16	1.20							1.30	1.12	1.30
地產置業	置地公司	19.10	18.60	19.00	19.20	18.50	19.10	19.00	18.60	18.80	19.10	18.70	19.00
	高富置地	2.35	2.20	2.35	2.20	2.20	2.20				2.70	2.30	2.70
	亞洲置地				1.50	1.48	1.48				1.55	1.51	1.55
	建煌新記	3.30	3.20	3.20	3.30	3.20	3.30				3.30	3.10	3.25
	博富臨	2.60	2.50	2.50	2.65	2.45	2.65				2.55	2.45	2.50
	大元置業	4.50	4.20	4.40							4.60	4.50	4.50
	惠泰置業												
	華美置業												
	啓德置業	2.15	2.10	2.10	2.20	2.10	2.20				2.225	2.15	2.225
	至祥置業												
	健誠建業	3.675	3.50	3.675	4.00	3.80	3.85				3.85	3.80	3.825
	華昌建業			2.30									
	永泰建業			2.50							2.70	2.65	2.70
	聯安置業												
	大信置業				1.80	1.70	1.80				1.80	1.80	1.80
	富捷置業										1.25	1.20	1.23
	昌生興業										2.00	2.00	2.00
	財務地產												
	豪華				1.04	1.00	1.04						
	伊人置業			1.02							1.20	1.20	1.20
	萬年置業												
	夏利文							2.575	2.50	2.525			
	合和地產	8.20	8.00	8.10	8.15	8.00	8.15				8.20	8.00	8.10
	新鴻基	7.70	7.45	7.55	7.75	7.60	7.70	7.70	7.50	7.60	7.80	7.60	7.60
	南太平洋	3.15	3.10	3.10	3.20	3.00	3.15				3.20	3.10	3.20
	和記地產				9.00	8.90	9.00			9.00			
	力士地產			1.15									
	鷹君地產	4.45	4.10	4.10				4.20	4.15	4.10	4.20	4.00	4.00
	嘉祐地產												
	華大地產												
	嘉利地產												
	金山地產										2.10	2.00	2.00
	恒生工業地產				1.90	1.85	1.90				2.10	2.10	2.10
	大昌地產	12.80	12.60	12.70	12.90	12.50	12.80	12.90	12.70	12.80	12.80	12.70	12.80
	兆安地產	2.20	1.90	2.20							2.15	1.86	2.15
	嘉年地產			17.50	1.70	1.66	1.70			17.00	17.00	16.60	16.90
	惠和地產												
	聯邦地產（A）			4.90	5.10	5.00	5.00				5.00	4.90	4.90
	聯邦地產（B）									0.82			
	萬邦地產										6.00	6.00	6.00
	和豐地產									2.30			
	亨隆地產	1.80	1.65	1.65	1.80	1.70	1.70				1.75	1.70	1.75
	四海地產												
	利安地產			2.20	2.50	2.50	2.50				2.05	2.05	2.05
	大生地產	8.30	8.00	8.20	8.30	8.10	8.20	8.25	8.15	8.25	8.25	8.00	8.25
	高昇地產												
	萬生	4.00	3.80	3.90							3.90	3.725	3.825
	模漢置地	1.03	1.00	1.02				1.02	0.99	1.01	1.02	1.00	1.01
	大寶地產										1.70	1.55	1.70
	華光地產	2.80	2.65	2.70				2.70	2.65	2.675	2.75	2.625	2.70
	華信												
建築，企業	保華			32.50						33.00			
	金門									32.75	33.50	33.00	33.00
	青洲英坭							144.00	136.00	144.00	146.00	140.00	146.00
	港機工程									97.00			
	銓利基業	1.70	1.60	1.60							1.74	1.60	1.74
	保利工程	8.80	8.50	8.70							8.70	8.50	8.60
	莊士發展	2.40	1.80	2.375							2.30	1.90	2.30
	利興發展	4.15	4.05	4.10							4.15	3.95	4.10
	泰盛發展	6.15	6.05	6.10	6.25	6.05	6.25				6.20	6.05	6.20

工商晚報全日股票成交報價表

類別	股票名稱	金銀交易所			九龍交易所			香港交易所			遠東交易所		
		最高價	最低價	收市價	最高價	最低價	收市價	最高價	最低價	收市價	最高價	最低價	收市價
企業發展	世界發展				1.87	1.50	1.87				1.85	1.55	1.85
	金聞發展			1.50							1.40	1.40	1.40
	新世界發展	7.30	7.00	7.05	7.25	7.00	7.15	7.25	7.10	7.10	7.25	7.00	7.20
	寶福發展	2.20	2.00	2.10							2.20	2.10	2.10
	聯興盛發展	2.95	2.80	2.90	3.00	2.90	3.00				3.15	2.90	3.15
	益大發展												
	遠東發展										2.10	2.00	2.00
	海南發展	4.50	4.20	4.50	4.40	4.30	4.40	4.60	4.25	4.60	4.50	4.25	4.50
	香港發展												
	地產發展												
	嘉隆發展												
	多盈利												
	益福												
	和寶			6.60	6.90	6.65	6.90	6.70	6.60	6.70	6.80	6.60	6.80
	新同慶	1.75	1.70	1.70							1.80	1.80	1.80
	廖創興	3.20	3.05	3.15	3.00	3.00	3.00	3.225	3.10	3.15	3.25	3.05	3.20
	麒利企業			1.49							1.50	1.50	1.50
	廣聯企業	2.60	2.50	2.70	2.70	2.60	2.70				2.65	2.50	2.50
	安寧企業												
	聯合企業	10.20	10.00	10.20				10.10	10.00	10.10	10.30	10.00	10.30
	和記企業（新股）	24.00	23.10	23.80	23.90	23.50	23.70	24.00	23.70	23.80	24.00	23.60	23.80
	偉華企業	2.05	2.00	2.10	2.00	2.00	2.00				2.00	1.96	1.96
	信德企業	4.35	4.10	4.10				4.20	4.15	4.20	4.30	4.00	4.00
	太古實業	16.40	16.00	16.50									
	自由發展										1.05	1.04	1.04
	明輝發展	2.60	2.45	2.60							2.60	2.50	2.55
	偉大發展												
	永昌盛	1.02	1.00	1.00									
	新昌									17.50	28.00	27.80	28.00
	美漢	3.30	3.20	3.200				3.30	3.20	3.25	3.30	3.20	3.25
	富輝企業			1.05							1.05	1.05	1.05
	明仁企業												
	捷聯企業	3.30	2.225	2.225							3.30	3.25	3.25
	順福企業	2.15	2.00	2.10							2.20	1.95	2.00
	大富企業												
	香島									8.50			
	偉益置業												
	啓明建業	1.10	1.06	1.10						8.50	1.15	1.11	1.15
	國際實業												
	周生生	2.40	2.25	2.40	2.40	2.30	2.35				2.40	2.35	2.35
酒店業	大酒店（除淨）										82.50	81.00	82.50
	山帝國酒店			1.85	1.88	1.87	1.88			1.85	1.90	1.85	1.90
	城市酒店												
	永高酒店	14.50	14.40	14.40				14.50	14.00	14.00	14.00	14.00	14.00
	海港公司			28.50	28.50	28.50	28.50			29.00	28.50	28.00	28.20
	美麗華酒店			32.00						32.00			
	百樂酒店	1.80	1.72	1.75							1.80	1.70	1.75
	凱聯酒店（新股）	3.45	3.35	3.45	3.45	3.40	3.40	3.40	3.30	3.40	3.55	3.30	3.55
紡織製衣	南洋紗廠							20.50	20.20	20.50			
	南豐紗廠	3.60	3.50	3.50						3.60			
	美豐纖維			3.00						3.00			
	協興針織												
	南聯和記												
	南聯實業							27.00	26.50	27.00			
	聯紡									32.00			
	大利									12.40	13.00	13.00	13.00
	建生												
	鱷魚恤									9.70			
	眞善美製衣			1.50							1.50	1.40	1.40
	長江製衣												
	麗新製衣										3.50	3.50	3.50
	香港毛紡									4.70			
百貨．酒樓及其他	南順	1.20	1.15	1.15									
	永安			12.60	12.80	12.70	12.70	12.70	12.60	12.80	12.90	12.40	12.40
	先施	38.00	37.00	37.00									
	瑞興									7.60			
	大新（公和）	13.40	13.10	13.20	13.40	13.10	13.40			13.20	13.40	13.20	13.30
	連卡佛（A）			48.00	49.00	49.00	49.00	49.50	48.00	48.75	50.00	47.00	49.50
	連卡佛（B）									4.60			
	邵氏							15.40	14.20	15.40	14.70	13.80	14.70
	紅寶石										2.00	2.00	2.00
	國際酒樓	1.07	1.03	1.03							1.09	1.09	1.09
	夏香集團										1.40	1.40	1.40
	食品工業										1.05	1.00	1.05
	星島報業	9.45	[illegible]	9.45							9.50	9.50	9.50
	橡膠信託			2.45				2.55	2.525	2.60			
	聯合橡膠			2.20						2.80			
	環球電子							9.20	9.00	9.00			
	長江實業	11.90	11.50	11.60				11.50	11.00	11.20	11.70	11.50	11.50
	香港天綫												
	屈臣氏			127.00				132.00	126.00	132.00	130.00	124.00	127.00
	信昌												
	寶光	13.00	12.50	12.07	13.10	12.60	12.80	13.50	12.70	13.10	13.20	12.70	12.80
	梅眞尼										2.35	2.30	2.35
	立興							11.30	11.20	11.60			
	生力啤												
	遠生金屬				0.90	0.85	0.85						
	大亞石業	2.00	1.98	1.98							2.00	1.90	2.00
	保昌旅業				1.00	1.00	1.00						
	莊士集團	13.80	12.80	13.80	14.00	14.00	14.00			12.50	14.30	12.50	14.30
	百利達			0.97							1.00	1.00	1.00
補遺	太古船塢（細）												
	保華（新股）										7.15	7.00	7.00
	港燈（舊）			43.25						43.00	43.50	43.00	43.50
	利豐地產	2.20	1.89	2.20	2.15	1.90	2.15	1.93	1.90	1.92	2.15	1.83	2.15
	新馬製衣			12.50									
	金祐				0.75	0.75	0.75						
	輝百美			2.10	2.10	2.05	2.10				2.20	2.05	2.10
	菲立斯	0.51	0.50	0.51	0.50	0.50	0.50				0.51	0.49	0.51
	利獲家										7.50	7.40	7.50
	利獲家海外							5.70	5.50	5.60			
	好世界投資	1.40	1.30	1.50	1.50	1.40	1.50				1.40	1.35	1.40
	龍珠島	1.20	1.00	1.20	1.10	1.00	1.00				1.05	1.00	1.05
	晉利地產	1.04	1.03	1.03							1.05	1.04	1.04
	建屋貸款									22.00			
	海港工程				2.25	2.15	2.25						
	港九工商												
	華厦置業	1.03	1.02	1.03							1.05	1.04	1.05
	怡和實業							5.90	5.70	5.80	5.80	5.50	5.50
	茂昌										2.15	2.15	2.15
	港澳發展			2.80							2.90	2.60	2.90
	美城發展				2.20	2.20	2.20						
	港九海運										2.00	1.52	1.80
	旭化成									3.80			
	東亞銀行												
	僑聯金融												
	國大地產	2.20	2.175	2.30							2.25	2.20	2.25
	怡東地產												
	怡美									5.30			